



**PIANO DI SVILUPPO RURALE MOLISE 2014 - 2020 MISURA 19
“Sostegno allo sviluppo locale LEADER” (art.35 Rg. n.1303/2013)**

**RELAZIONE ANNUALE SULL’ATTUAZIONE E SULL’ATTIVITA’ DI
AUTOVALUTAZIONE DEL PSL GAL MOLISE RURALE
“Terra in cammino. Dalle Mainarde alla Smart Community”**

Bando intervento 19.1.1
Disciplinare di cui alla D.D. n. 4099 del 09.08.2017
Linee Guida “LEADER” Manuale per l’attuazione della Misura 19 PSR Molise 2014/2020

Anno 2021

1. TITOLO DEL PROGRAMMA DI SVILUPPO LOCALE (PSL)

“Terra in Cammino...Dalle Mainarde alla Smart Community...” approvato con DD n. 1625 del 03.04.2017

Con DD n. 4179 del 22.08.2017, la Regione Molise ha decretato la concessione del finanziamento per l’attuazione del PSL candidato dal GAL per un importo complessivo pari ad € 2.582.218,40 prescrivendo contestualmente di provvedere, in qualità di Soggetto Attuatore, alla rimodulazione del piano in coerenza con il quadro finanziario ivi approvato;

Il PSL è stato rimodulato ed approvato dalla Regione Molise con DD n. 2329 del 31.05.2018; la successiva proposta di modifica del PSL è stata approvata con DD n. 57 del 22.10.2019, e l’ultima proposta di modifica del PSL è stata approvata dalla Regione Molise con DD n. 7832 del 15.12.2021.

2. DESCRIZIONE DEL GRUPPO DI AZIONE LOCALE

Denominazione GAL	G.A.L. MOLISE RURALE – SOCIETA’ CONSORTILE A RESPONSABILITA’ LIMITATA – AGENZIA DI SVILUPPO			
Sede Legale <i>Indirizzo, Recapiti, PEC</i>	Via Principe Pignatelli, snc – 86075 MONTERODUNI (IS) galmoliserurale@pec.it			
Sede Operativa <i>Indirizzo, Recapiti, PEC</i>	C.so Risorgimento, 302 – 86170 ISERNIA (IS) galmoliserurale@pec.it			
Legale rappresentante	Paola Moscardino			
Telefono	3661948346			
E-mail	rappresentantelegale@galmoliserurale.it			
Persona di contatto: <i>nome, E-mail, telefono, Fax</i>	Paola Moscardino - 3661948346 rappresentantelegale@galmoliserurale.it Emanuela Mignogna – responsabile amministrativo e finanziario - 3494737945 raf@galmoliserurale.it			
Forma giuridica	Società consortile a responsabilità limitata			
Atto costitutivo	Repertorio n. 79883 Raccolta n. 24882		Data	13.10.2016
Partita IVA	00947590949			

Il Gruppo di Azione Locale (G.A.L.) Molise Rurale scarl è un’agenzia di sviluppo locale composta da 78 soci, un ampio partenariato che rappresenta le parti economiche e sociali sia pubbliche che private del territorio della provincia di Isernia che si estende dalle Mainarde e dalla Valle del Volturno fino ai confini del Matese.

Il partenariato è così composto: n. 46 soggetti privati e n. 36 soggetti pubblici con la seguente composizione percentuale:

- 56 %: soggetti privati;
- 44 %: soggetti pubblici.

A livello decisionale, né le autorità pubbliche, né alcun singolo gruppo di interesse rappresentano più del 49% degli aventi diritti al voto.

La società non persegue fini di lucro, è a scopo consortile. Il piano, che rappresenta lo strumento di programmazione complessiva del GAL e della sua attività a valere sulla Misura 19 del PSR Molise 2014/2020, prevede interventi/azioni finanziati dalla Regione Molise per un importo complessivo pari ad € 2.582.218,40. Di questi, € 2.098.000,00 sono destinati agli interventi/azioni a valere sulla Sottomisura 19.2 – “Sostegno all’attuazione delle azioni previste dalla

strategia di sviluppo locale” – ed € 484.218,40 agli interventi/azioni a valere sulla Sottomisura 19.4 – “Sostegno alla gestione ed animazione territoriale”.

L’obiettivo principale che la società intende perseguire attraverso il proprio PSL – i cui temi cardine sono l’agricoltura, il commercio, l’artigianato, le filiere produttive, il turismo sostenibile, etc. – è la creazione di dinamiche di sviluppo endogeno che contribuiscano alla crescita del PIL della propria area di riferimento. Un obiettivo diretto e concreto che non può prescindere da una crescita sistemica del territorio, innovativa e trasversale ai vari settori dell’economia a vantaggio della diversificazione strutturale del contesto economico e reddituale.

I soci del GAL

N.	Enti pubblici del GAL	N.	Soggetti privati del GAL
1	Comune di Acquaviva d'Isernia	1	Coldiretti
2	Comune di Carpinone	2	CIA – Confederazione Italiana degli Agricoltori
3	Comune di Castel San Vincenzo	3	ARA Molise – Ass. Reg.le Allevatori del Molise
4	Comune di Cerro al Volturno	4	FAGRI Molise – Filiera Agricola Italiana Regione Molise
5	Comune di Colli a Volturno	5	ACLI – sede prov.le di Isernia
6	Comune di Conca Casale	6	API MOLISE
7	Comune di Filignano	7	URA CLAAI
8	Comune di Fornelli	8	CNA – Confederazione Nazionale dell’Artigianato
9	Comune di Frosolone	9	AMA Casartigiani
10	Comune di Isernia	10	ConfCommercio Molise
11	Comune di Macchia d'Isernia	11	Confcooperative Molise
12	Comune di Macchiagodena	12	Legambiente Molise
13	Comune di Montaquila	13	Ass. Pianeta Giovani
14	Comune di Montenero Val Cocchiara	14	Ass. Gea Monteroduni
15	Comune di Monteroduni	15	Ass. Asia Onlus
16	Comune di Pettoranello di Molise	16	Ass. Le Mura
17	Comune di Pizzone	17	Ass. TikanèAssiem
18	Comune di Pozzilli	18	Ass. .ATTRAVERSOILMOLISE.
19	Comune di Rocchetta a Volturno	19	Ass. Culturale Postoesposto
20	Comune di Sant’Agapito	20	Fondazione Terriaca
21	Comune di Sant'Elena Sannita	21	Pro loco Scapoli
22	Comune di Scapoli	22	Circolo della Zampogna
23	Comune di Sessano del Molise	23	Associazione Industriali del Molise
24	Comune di Sesto Campano	24	Coop. sociale La casa di Tom
25	Comune di Venafro	25	Coop. sociale Nuovassistenzaonlus
26	Amministrazione Provinciale di Isernia	26	Coop. sociale Il Geco
27	CCIAA del Molise	27	TradewoodSoc Coop.
28	Collegio degli Agrotecnici e agrotecnici laureati del Molise	28	Coop GEA
29	Ente Parco Regionale Storico Agricolo dell’Olivo di Venafro	29	CASI SocCoop.
30	PNALM – Parco Nazionale Abruzzo Lazio e Molise	30	Coop Centro Servizi Cooperative Molise - CSC Molise
31	Amministrazione Provinciale di Isernia	31	Coop Sirio
32	CCIAA del Molise	32	Consorzio Libere Imprese
33	Collegio degli Agrotecnici e agrotecnici laureati del Molise	33	RC PLUS Srl
34	Ente Parco Regionale Storico Agricolo dell’Olivo di Venafro	34	Nutfruit srl

35	Comune di Longano	35	Dolceamaro srl
36	Castelpizzuto	36	Antonio Zaccarella snc
		37	Schito Ranch di Mario Rimbaldi
		38	Pasqualino Fardella
		39	Favellato srl
		40	Freda srl
		41	Nuova Freda Srls
		42	Gant srl
		43	Progantsrl
		44	A & L Soluzioni Assicurative sas
		45	AN.PE.RISK Management snc
		46	Dolcemiele di Rossi Emanuele

Il Consiglio di Amministrazione

N°	Nome e cognome	Sesso	Ruolo nella governance
1	Paola Moscardino	Femminile	Presidente
2	Mario Di Geronimo	Maschile	Vice Presidente
3	Alessandro Aceto	Maschile	Consigliere
4	Domenico Calleo	Maschile	Consigliere
5	Paolo Spina	Maschile	Consigliere
6	Luana Chiacchiarì	Femminile	Consigliere
7	Virginia Cotugno	Femminile	Consigliere

Il Consiglio di Amministrazione è quindi composto da n. 7 componenti in cui la rappresentanza della parte pubblica è di n. 2 componenti, pari ad una percentuale del 28,6 % a fronte della parte privata pari al 71,4%. Risulta ampiamente rispettato il principio che guida il criterio "politiche interessate" negli aspetti relativi alla composizione della governance infatti le donne sono presenti per il 42,8 % e i giovani al di sotto dei 40 anni sono pari al 42,8%.

Nel corso dell'anno 2021 sono state svolte n. 12 adunanze. Il Consiglio di Amministrazione oltre agli ordinari compiti di gestione, approvazione bilancio d'esercizio 2020, aggiudicazione di servizi, forniture e consulenze è stato impegnato nell'approvazione degli atti relativi alla realizzazione del PSL quale approvazione e proroga bandi, approvazione graduatorie provvisorie e definitive.

L'Assemblea dei soci

È stata svolta n. 1 Assemblea ordinaria (14 luglio 2021, in seconda convocazione). I soci sono stati convocati per l'approvazione del bilancio di esercizio 2020 e l'aumento di capitale sociale. (La convocazione è stata differita, utilizzando il maggior termine di 180 giorni dalla chiusura dell'esercizio sociale previsti dal Decreto Milleproroghe (D.L. n. 183/2020)-Emergenza Covid 19).

La struttura Tecnica

Nome e Cognome	Ruolo	Tipologia contrattuale	Durata	Modalità di acquisizione della professionalità
Emanuela Mignogna	RAF con funzioni di Direttore Tecnico (Delibera del CdA del 19.04.2021)	Collaborazione in forma autonoma con partita IVA	26.03.2021 e fino a chiusura PSL	Selezione pubblica 2016- scorrimento graduatoria
Carlo Palladino	Esperto Istruttoria e controllo	Collaborazione in forma autonoma con partita IVA	15.10.2021 e fino al 31.12.2022	Selezione pubblica 2016- scorrimento graduatoria

Antonio Petrocelli	Animazione e cooperazione	Collaborazione in forma autonoma con partita IVA	15.01.2021 e fino al 31.12.2021	Selezione pubblica 2019
Iole Lombardi	Addetto Segreteria	Dipendente a tempo determinato part-time	06.05.2019 e fino al 31.12.2022	Selezione pubblica 2016

A seguito delle dimissioni del Responsabile Amministrativo e Finanziario, dott.ssa Maria de Leo e del Direttore Tecnico, dott.ssa Margherita Pallotta, il Consiglio di Amministrazione dello scrivente GAL nella seduta dell'8.03.2021 ha deliberato di dare corso allo scorrimento della graduatoria del solo RAF, in quanto figura professionale indispensabile nel gruppo tecnico di gestione del GAL.

E' stato dato così formale incarico di R.A.F. alla dott.ssa Emanuela Mignogna, successiva in graduatoria alla dimissionaria De Leo e rientrante anche nella graduatoria di Direttore Tecnico. A tal proposito, nella seduta del CdA del 19.04.2021, alla dott.ssa Mignogna sono state attribuite anche le funzioni di Direttore Tecnico. Inoltre a seguito delle dimissioni dell'esperto istruttoria e controllo, il CDA del 09.09.2021 delibera lo scorrimento della graduatoria approvata nel 2016. Risulta idoneo il Dott. Carlo Palladino.

Con nota Prot. interno Gal n. 234 del 25.02.2021 e nota del 25.05.2021 prot. interno Gal n. 571 è stato comunicato all'Autorità di Gestione del PSR Molise 2014-2020 il nuovo organigramma.

Di seguito il nuovo Organigramma.

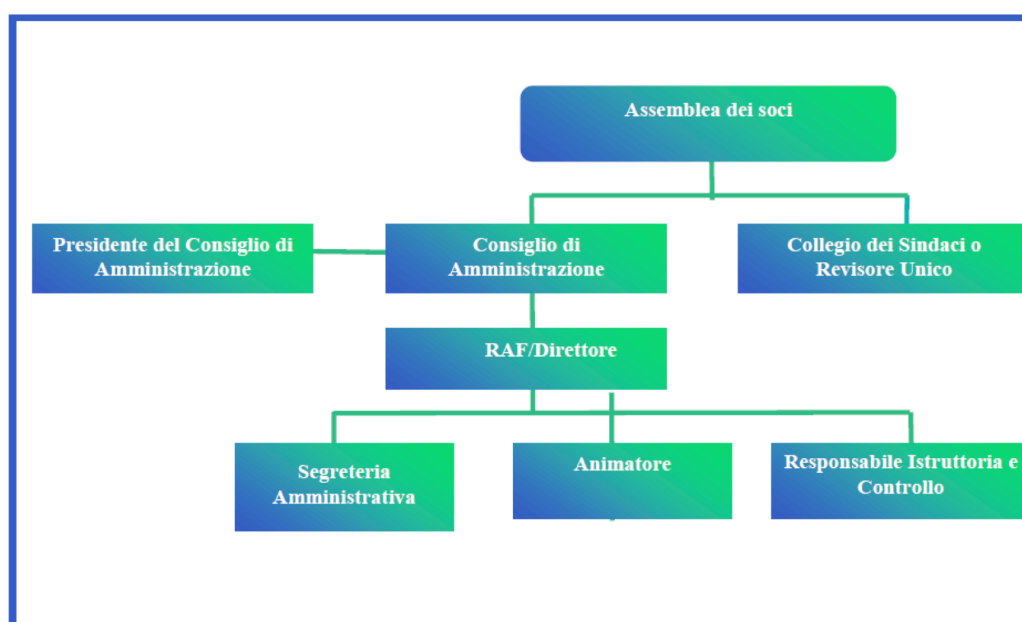

Nel corso dell'Anno 2021 sono stati nominati dal CDA i tecnici componenti delle commissioni di valutazione degli Avvisi chiusi, individuati all'interno della short list dei consulenti e tecnici del GAL, come stabilito dall'Art. 6 del regolamento interno del GAL.

3. ATTUAZIONE DELLA SOTTOMISURA 19.4

Il PSL 2014/2020 del GAL denominato "Terra in cammino...Dalle Mainarde alla Smart Community" approvato con DD n. 2329 del 31.05.2018 è stato successivamente modificato con DD n. 57 del 22.10.2019 e DD n. 7832 del 15.12.2021.

In data 02.04.2019 il GAL ha ricevuto la liquidazione della DdP n. 84270132990 trasmessa a titolo di anticipo il 17.12.2018, dietro presentazione di apposita garanzia fidejussoria in favore dell'OP Agea, e autorizzata con DD della Regione Molise n. 1112 il 17.03.2019 per un importo pari ad € 242.109,20;

In data 15/07/2020 è stata trasmessa la prima domanda di pagamento n. 04270064993, liquidata con D.D. n. 5985 del 05/11/2020 per un importo di euro 160.075,45. Entro il 10 aprile 2022 sarà trasmessa la II domanda di pagamento.

Di seguito l'attuazione della sottomisura 19.4 al 31.12.2021.

Piano finanziario approvato:

SPESE DI GESTIONE Sotto Misura. 19.4.A				
SPESE DEL PERSONALE (A)				
VOCE DI COSTO	2018	2019	2020	COSTO PREVISTO NEL TRIENNIO (IVA INCLUSA)
Direttore/Responsabile amministrativo finanziario	€ 45.000,00	€ 45.000,00	€ 45.000,00	€ 135.000,00
Personale di Segreteria	€ 2.000,00	€ 10.000,00	€ 10.000,00	€ 22.000,00
Esperto attività istruttoria e controllo	€ 2.000,00	€ 12.000,00	€ 12.000,00	€ 26.000,00
Consulenze fiscali/tributarie/ del lavoro	€ 3.200,00	€ 3.500,00	€ 3.500,00	€ 10.200,00
Commissioni tecniche e assistenza tecnica rendicontazione, monitoraggio e verifica finale (SIAN, AGEA, controlli di 1° e 2° livello)	€ 720,00	€ 18.640,00	€ 15.040,00	€ 34.400,00
Altre consulenze professionali	€ 5.138,40	€ 10.650,00	€ 10.650,00	€ 26.438,40
Formazione personale GAL	€ 3.500,00	€ 3.500,00	€ 3.500,00	€ 10.500,00
Spese di trasferta e rimborsi spese	€ 2.400,00	€ 5.600,00	€ 5.600,00	€ 13.600,00
TOTALE				€ 278.138,40
SPESE CORRENTI (B)				
VOCE DI COSTO	2018	2019	2020	COSTO PREVISTO NEL TRIENNIO (IVA INCLUSA)
Utenze varie,fitti, cancelleria, assistenza tecnica	€ 3.320,00	€ 5.060,00	€ 5.060,00	€ 13.440,00
Arredi, hardware e software	€ -	€ 4.300,00	€ -	€ 4.300,00
Comunicazione istituzionale	€ -	€ 500,00	€ 500,00	€ 1.000,00
Polizza fidejussoria	€ 13.000,00	€ -	€ -	€ 13.000,00
Altre imposte e tasse	€ 2.166,67	€ 2.166,67	€ 2.166,66	€ 6.500,00
TOTALE				€ 38.240,00
TOTALE Sotto Misura 19.4.A				€ 316.378,40

SPESE DI ANIMAZIONE Sotto Misura 19.4.B				
SPESE DEL PERSONALE (C)				
VOCE DI COSTO	2018	2019	2020	COSTO PREVISTO NEL TRIENNIO (IVA INCLUSA)
Direttore/Responsabile amministrativo finanziario	€ 5.000,00	€ 5.000,00	€ 5.000,00	€ 15.000,00
Esperto attività animazione	€ -	€ -	€ -	€ 11.000,00
consulenze professionali	€ 11.666,66	€ 11.666,67	€ 11.666,67	€ 35.000,00
missioni e trasferte e rimborsi spese	€ 840,00	€ 5.500,00	€ 5.500,00	€ 11.840,00
TOTALE				€ 72.840,00
SPESE CORRENTI (D)				
VOCE DI COSTO	2018	2019	2020	COSTO PREVISTO NEL TRIENNIO (IVA INCLUSA)
informazione e divulgazione	€ 7.333,33	€ 7.333,33	€ 7.333,33	€ 22.000,00
comunicazione digitale	€ 5.000,00	€ 5.000,00	€ 5.000,00	€ 15.000,00
campagna promozionale	€ 8.666,67	€ 8.666,67	€ 8.666,67	€ 26.000,00
organizzazione di seminari, convegni, workshop ed altre manifestazioni pubbliche	€ 10.666,67	€ 10.666,67	€ 10.666,66	€ 32.000,00
TOTALE				€ 95.000,00
TOTALE Sotto Misura 19.4.B				€ 167.840,00

Fino al 31 dicembre 2021 le spese sostenute (pagate) suddivise per annualità e voce di costo risultano:

SPESE DI GESTIONE Sotto Misura 19.4.A									
SPESE DEL PERSONALE (A)									
VOCE DI COSTO	COSTO PREVISTO NEL TRIENNIO (IVA INCLUSA)	2016	2017	2018	2019	2020	2021	TOTALE SPESO AL 31.12.2021	DISPONIBILITA' RESIDUE AL 31/12/2021
Direttore/Responsabile amministrativo finanziario	135.000,00			44.567,64	38.762,79	17.269,95	48.680,02	149.280,40	- 14.280,40
Personale di Segreteria	22.000,00				4.104,75	6.813,69	7.158,31	18.076,75	3.923,25
Esperto attività istruttoria e controllo	26.000,00				4.000,00	12.000,02	13.000,00	29.000,02	- 3.000,02
Consulenze fiscali/tributarie/ del lavoro	10.200,00	383,08	893,04	1.574,40	1.416,40	952,32	1.045,60	6.264,84	3.935,16
Commissioni tecniche e assistenza tecnica rendicontazione, monitoraggio e verifica finale (SIAN, AGEA, controlli di 1° e 2° livello)	34.400,00				1.900,00	780,00	3.800,00	6.480,00	27.920,00
Altre consulenze professionali	26.438,40			1.588,16		1.288,16	550,00	3.426,32	23.012,08
Formazione personale GAL	10.500,00				4.186,88	896,70		5.083,58	5.416,42
Spese di trasferta e rimborsi spese	13.600,00					2.533,96	1.334,10	3.868,06	9.731,94
TOTALE SPESE DEL PERSONALE	278.138,40	383,08	893,04	47.730,20	54.370,82	42.534,80	75.568,03	221.479,97	56.658,43
SPESE CORRENTI (B)									
VOCE DI COSTO	COSTO PREVISTO NEL TRIENNIO (IVA INCLUSA)	2016	2017	2018	2019	2020	2021	TOTALE SPESO AL 31.12.2021	DISPONIBILITA' RESIDUE AL 31/12/2021
Utenze varie,fitti, cancelleria, assistenza tecnica	13.440,00		30,00	1.220,00	1.464,00	618,80	1.477,01	4.809,81	8.630,19
Arredi, hardware e software	4.300,00							-	4.300,00
Comunicazione istituzionale	1.000,00					18,30	150,00	168,30	831,70
Polizza fidejussoria	13.000,00			2.480,76	5.084,30			7.565,06	5.434,94
Altre imposte e tasse	6.500,00	439,87	795,40	2.001,16	1.897,87	291,09	312,20	5.737,59	762,41
TOTALE SPESE CORRENTI	38.240,00	439,87	825,40	5.701,92	8.446,17	928,19	1.939,21	18.280,76	19.959,24
TOTALE Sotto Misura 19.4.A	316.378,40	822,95	1.718,44	53.432,12	62.816,99	43.462,99	77.507,24	239.760,73	76.617,67

L'avanzamento delle spese di gestione al 31 dicembre 2021 è pari ad € 239.760,73 che rappresenta il 75,78% del budget approvato.

Come evidenziato nell'ultima colonna della tabella sopra riportata, la disponibilità residua per le spese di gestione al 31 dicembre 2021 complessivamente considerata è pari ad € 76.617,67 anche se per alcune voci di costo (evidenziate in rosso e con il segno negativo) è stato già superato il budget previsto.

Disponibilità residue al 31.12.2021

SPESE DI ANIMAZIONE Sotto Misura. 19.4.B									
SPESE DEL PERSONALE (C)									
VOCE DI COSTO	COSTO PREVISTO NEL TRIENNIO (IVA INCLUSA)	2016	2017	2018	2019	2020	2021	TOTALE SPESO AL 31.12.2021	DISPONIBILITA' RESIDUE AL 31/12/2021
Direttore/Responsabile amministrativo finanziario	15.000,00			5.500,00	9.700,00	3.000,00	8.620,01	26.820,01	-11.820,01
Esperto attività animazione	11.000,00				5.500,00	4.000,02	16.700,01	26.200,03	-15.200,03
consulenze professionali	35.000,00				2.000,00			2.000,00	33.000,00
missioni e trasferte e rimborsi spese	11.840,00							-	11.840,00
TOTALE SPESE DEL PERSONALE	72.840,00		-	5.500,00	17.200,00	7.000,02	25.320,02	55.020,04	17.819,96
SPESE CORRENTI (D)									
VOCE DI COSTO	COSTO PREVISTO NEL TRIENNIO (IVA INCLUSA))	2016	2017	2018	2019	2020	2021	TOTALE SPESO AL 31.12.2021	DISPONIBILITA' RESIDUE AL 31/12/2021
informazione e divulgazione	22.000,00							-	22.000,00
comunicazione digitale	15.000,00		207,40	195,20	207,40	1.636,01	120,77	2.366,78	12.633,22
campagna promozionale	26.000,00				9.943,00			9.943,00	16.057,00
organizzazione di seminari, convegni, workshop ed altre manifestazioni pubbliche	32.000,00				201,00	2.500,00	2.970,00	5.671,00	26.329,00
TOTALE SPESE CORRENTI	95.000,00		207,40	195,20	10.351,40	4.136,01	3.090,77	17.980,78	77.019,22
TOTALE SottoMisura 19.4.B	167.840,00	-	207,40	5.695,20	27.551,40	11.136,03	28.410,79	73.000,82	94.839,18

L'avanzamento delle spese di animazione al 31 dicembre 2021 è pari ad **€ 73.000,82** che rappresenta il **43,49%** del budget approvato.

Come evidenziato nell'ultima colonna della tabella sopra riportata, la disponibilità residua per le spese di animazione al 31 dicembre 2021 complessivamente considerata è pari ad **€ 94.839,18** anche se per alcune voci di costo (evidenziate in rosso e con il segno negativo) è stato già superato il budget previsto.

Complessivamente al 31.12.2021 la spesa sostenuta è pari ad **€ 312.761,55** per un avanzamento finanziario pari al **64,59%** del piano finanziario approvato.

Le previsioni di spesa per il triennio 2022/2024 elaborate per attività e voce di costo

SPESE DI GESTIONE Sotto Misura 19.4.A				
SPESE DEL PERSONALE (A)				
VOCE DI COSTO	Fabbisogno anno 2022	Fabbisogno anno 2023	Fabbisogno anno 2024	Totale fabbisogno 2022-2024
Direttore/Responsabile amministrativo finanziario	€ 28.800,00	€ 28.800,00	€ 28.800,00	€ 86.400,00
Personale di Segreteria	€ 8.000,00	€ 8.000,00	€ 8.000,00	€ 24.000,00
Esperto attività istruttoria e controllo	€ 15.000,00	€ 13.000,00	€ 13.000,00	€ 41.000,00
Consulenze fiscali/tributarie/ del lavoro	€ 2.000,00	€ 2.000,00	€ 2.000,00	€ 6.000,00
Commissioni tecniche e assistenza tecnica rendicontazione, monitoraggio e verifica finale (SIAN, AGEA, controlli di 1° e 2° livello)	€ 2.000,00	€ 2.000,00	€ 2.000,00	€ 6.000,00
Altre consulenze professionali	€ 1.000,00	€ 1.000,00	€ 1.000,00	€ 3.000,00
Formazione personale GAL	€ -	€ -	€ -	€ -
Spese di trasferta e rimborsi spese	€ 2.700,00	€ -	€ -	€ 2.700,00
TOTALE SPESE DEL PERSONALE	€ 59.500,00	€ 54.800,00	€ 54.800,00	€ 169.100,00
SPESE CORRENTI (B)				
VOCE DI COSTO	Fabbisogno anno 2022	Fabbisogno anno 2023	Fabbisogno anno 2024	Totale fabbisogno 2022-2024
Utenze varie,fitti, cancelleria, assistenza tecnica	€ 2.500,00	€ 2.500,00	€ 2.500,00	€ 7.500,00
Arredi, hardware e software				€ -
Comunicazione istituzionale				€ -
Polizza fidejussoria	€ 5.000,00			€ 5.000,00
Altre imposte e tasse				€ -
TOTALE SPESE CORRENTI	€ 7.500,00	€ 2.500,00	€ 2.500,00	€ 12.500,00
TOTALE Sotto Misura 19.4.A	€ 67.000,00	€ 57.300,00	€ 57.300,00	€ 181.600,00

SPESE DI ANIMAZIONE Sotto Misura 19.4.B				
SPESE DEL PERSONALE (C)				
VOCE DI COSTO	Fabbisogno anno 2022	Fabbisogno anno 2023	Fabbisogno anno 2024	Totale fabbisogno 2022-2024
Direttore/Responsabile amministrativo finanziario	€ 7.200,00	€ 7.200,00	€ 7.200,00	€ 21.600,00
Esperto attività animazione	€ 12.000,00	€ 12.000,00	€ 12.000,00	€ 36.000,00
consulenze professionali	€ -	€ -	€ -	€ -
missioni e trasferte e rimborsi spese	€ -	€ -	€ -	€ -
TOTALE SPESE DEL PERSONALE	€ 19.200,00	€ 19.200,00	€ 19.200,00	€ 57.600,00
SPESE CORRENTI (D)				
VOCE DI COSTO	Fabbisogno anno 2022	Fabbisogno anno 2023	Fabbisogno anno 2024	Totale fabbisogno 2022-2024
informazione e divulgazione	€ -	€ -	€ -	€ -
comunicazione digitale	€ 300,00	€ 300,00	€ 300,00	€ 900,00
campagna promozionale	€ 1.000,00	€ 1.000,00	€ 1.000,00	€ 3.000,00
organizzazione di seminari, convegni, workshop ed altre manifestazioni pubbliche	€ 2.500,00	€ -	€ 5.000,00	€ 7.500,00
TOTALE SPESE CORRENTI	€ 3.800,00	€ 1.300,00	€ 6.300,00	€ 11.400,00
TOTALE Sotto Misura 19.4.B	€ 23.000,00	€ 20.500,00	€ 25.500,00	€ 69.000,00

Di conseguenza considerando il piano finanziario inizialmente approvato, l'avanzamento finanziario della spesa al 31 dicembre 2021 e le previsioni dei fabbisogni per il triennio 2022/2024, le ulteriori risorse necessarie al GAL Molise Rurale scarl al fine di garantire la copertura delle spese previste sono pari a:

SPESE DI GESTIONE Sotto Misura 19.4.A					
SPESE DEL PERSONALE (A)					
VOCE DI COSTO	COSTO COMPLESSIVO PREVISTO NEL TRIENNIO 2018-2020 (IVA INCLUSA) (a)	TOTALE SPESO AL 31.12.2021 (b)	FABBISOGNO 2022-2024 (c)	TOTALE SPESA AL 2021 E FABBISOGNO 2022/2024 (d=b+c)	RISORSE ULTERIORI NECESSARIE FINO AL 2024 (d-a)
Direttore/Responsabile amministrativo finanziario	135.000,00	149.280,40	86.400,00	235.680,40	100.680,40
Personale di Segreteria	22.000,00	18.076,75	24.000,00	42.076,75	20.076,75
Esperto attività istruttoria e controllo	26.000,00	29.000,02	41.000,00	70.000,02	44.000,02
Consulenze fiscali/tributarie/ del lavoro	10.200,00	6.264,84	6.000,00	12.264,84	2.064,84
Commissioni tecniche e assistenza tecnica rendicontazione, monitoraggio e verifica finale (SIAN, AGEA, controlli di 1° e 2° livello)	34.400,00	6.480,00	6.000,00	12.480,00	- 21.920,00
Altre consulenze professionali	26.438,40	3.426,32	3.000,00	6.426,32	- 20.012,08
Formazione personale GAL	10.500,00	5.083,58	-	5.083,58	- 5.416,42
Spese di trasferta e rimborsi spese	13.600,00	3.868,06	2.700,00	6.568,06	- 7.031,94
TOTALE SPESE DEL PERSONALE	278.138,40	221.479,97	169.100,00	390.579,97	112.441,57
SPESE CORRENTI (B)					
VOCE DI COSTO	COSTO COMPLESSIVO PREVISTO NEL TRIENNIO 2018-2020 (IVA INCLUSA) (a)	TOTALE SPESO AL 31.12.2021 (b)	FABBISOGNO 2022-2024 (c)	TOTALE SPESA AL 2021 E FABBISOGNO 2022/2024 (d=b+c)	RISORSE ULTERIORI NECESSARIE FINO AL 2024 (d-a)
Utenze varie, fitti, cancelleria, assistenza tecnica	13.440,00	4.809,81	7.500,00	12.309,81	- 1.130,19
Arredi, hardware e software	4.300,00	-	-	-	- 4.300,00
Comunicazione istituzionale	1.000,00	168,30	-	168,30	- 831,70
Polizza fidejussoria	13.000,00	7.565,06	5.000,00	12.565,06	- 434,94
Altre imposte e tasse	6.500,00	5.737,59	-	5.737,59	- 762,41
TOTALE SPESE CORRENTI	38.240,00	18.280,76	12.500,00	30.780,76	- 7.459,24
TOTALE SottoMisura 19.4.A	316.378,40	239.760,73	181.600,00	421.360,73	104.982,33

SPESE DI ANIMAZIONE Sotto Misura 19.4.B					
SPESE DEL PERSONALE (C)					
VOCE DI COSTO	COSTO COMPLESSIVO PREVISTO NEL TRIENNIO 2018-2020 (IVA INCLUSA) (a)	TOTALE SPESO AL 31.12.2021 (b)	FABBISOGNO 2022-2024 (c)	TOTALE SPESA AL 2021 E FABBISOGNO 2022/2024 (d=b+c)	RISORSE ULTERIORI NECESSARIE FINO AL 2024 (d-a)
Direttore/Responsabile amministrativo finanziario	15.000,00	26.820,01	21.600,00	48.420,01	33.420,01
Esperto attività animazione	11.000,00	26.200,03	36.000,00	62.200,03	51.200,03
consulenze professionali	35.000,00	2.000,00	-	2.000,00	- 33.000,00
missioni e trasferte e rimborsi spese	11.840,00	-	-	-	- 11.840,00
TOTALE SPESE DEL PERSONALE	72.840,00	55.020,04	57.600,00	112.620,04	39.780,04
SPESE CORRENTI (D)					
VOCE DI COSTO	COSTO COMPLESSIVO PREVISTO NEL TRIENNIO 2018-2020 (IVA INCLUSA) (a)	TOTALE SPESO AL 31.12.2021 (b)	FABBISOGNO 2022-2024 (c)	TOTALE SPESA AL 2021 E FABBISOGNO 2022/2024 (d=b+c)	RISORSE ULTERIORI NECESSARIE FINO AL 2024 (d-a)
informazione e divulgazione	22.000,00	-	-	-	- 22.000,00
comunicazione digitale	15.000,00	2.366,78	900,00	3.266,78	- 11.733,22
campagna promozionale	26.000,00	9.943,00	3.000,00	12.943,00	- 13.057,00
organizzazione di seminari, convegni, workshop ed altre manifestazioni pubbliche	32.000,00	5.671,00	7.500,00	13.171,00	- 18.829,00
TOTALE SPESE CORRENTI	95.000,00	17.980,78	11.400,00	29.380,78	- 65.619,22
TOTALE SottoMisura 19.4.B	€ 167.840,00	73.000,82	69.000,00	142.000,82	- 25.839,18

In sintesi le risorse aggiuntive necessarie per fronteggiare le ulteriori spese previste per il triennio 2022/2024 sono pari ad **€ 79.143,15** determinate secondo il calcolo sotto riportato:

	COSTO COMPLESSIVO PREVISTO NEL TRIENNIO 2018-2020 (IVA INCLUSA) (a)	TOTALE SPESO AL 31.12.2021 (b)	FABBISOGNO 2022-2024 (c)	TOTALE SPESA AL 2021 E FABBISOGNO 2022/2024 (d=b+c)	RISORSE ULTERIORI NECESSARIE FINO AL 2024 (d-a)
TOTALE MISURA 19.4	€ 484.218,40	€ 312.761,55	€ 250.600,00	€ 563.361,55	€ 79.143,15

4. ATTUAZIONE DELLA SOTTOMISURA 19.2

Nel corso del 2019 il CdA ha approvato, con appositi atti, i seguenti interventi/azioni a bando pubblico:

- Intervento 1.A.1 Azione B, interventi legati all'avviamento di start up, microimprese e delle piccole e medie imprese per attività extra agricole innovative e a servizio concreto della Strategia;
- Intervento 1.A.2 Azione A1, sostegno agli investimenti funzionali al miglioramento e allo sviluppo di attività extra agricole nelle imprese agricole;
- Intervento 1.A.2 Azione A2, sostegno agli investimenti funzionali al miglioramento e allo sviluppo di attività extra agricole;
- Intervento 1.B.1 Azione A, interventi finalizzati alla cooperazione per l'accesso ai mercati locali, per lo sviluppo delle filiere corte e per lo sviluppo e/o commercializzazione di nuovi prodotti/processi e servizi turistici inerenti al turismo rurale;
- Intervento 1.C.1. Adeguamento e/o realizzazione di spazi fisici destinati ad ospitare la piattaforma digitale e spazio di coworking per giovani innovatori/start up e Technology transfer office per innovazione, incluso sistema di open innovation;
- Intervento 1.C.2 Azione B, realizzazione di investimenti, di piccola scala, finalizzati ad adeguare spazi pubblici e strutture ed infrastrutture locali dove localizzare mercati per la vendita di prodotti locali;
- Intervento 1.C.3 Azione B, realizzazione di investimenti, di piccola scala, finalizzati ad adeguare spazi pubblici per la realizzazione di centri multifunzionali per attività ricreative, sociali e per la cultura quali Molini, biblioteche, musei, fab –lab, co-working, ecc.;
- Intervento 3.A.1 Azione B, Sostegno agli investimenti relativi alla manutenzione, al restauro e alla riqualificazione del patrimonio culturale e naturale.

Si riporta di seguito lo Stato di Avanzamento di ogni singolo Intervento.

Titolo intervento/Azione	OPERAZIONE/AZIONE 1.A.1 interventi legati all'avviamento di start-up, microimprese e delle piccole e medie imprese per attività extra-agricole innovative e a servizio concreto della Strategia. Sotto operazione/azione B): Start up: Aiuto all'avviamento di nuove imprese per attività extra-agricole
Soggetti beneficiari	a) Persone fisiche che intendono avviare una nuova impresa nell'area del GAL; b) Microimprese e piccole imprese "non agricole" già esistenti che intendono avviare un nuovo ramo d'impresa nell'area del GAL. c) Cooperative di Comunità e/o di Paese, anche se costituite , ovvero società cooperative, costituite ai sensi degli articoli 2511 e seguenti del Codice civile, e iscritte all'Albo delle cooperative di cui all'articolo 2512 del Codice civile e all'articolo 223sexiesdecies delle disposizioni per l'attuazione del Codice civile,
Dotazione finanziaria	Euro 280.000,00 (Euro duecentottantamila/00)
Agevolazioni previste	L'aiuto forfettario in conto capitale fissato in: - € 20.000,00 nel caso di nuova impresa localizzata in aree montane - € 30.000,00 nel caso di nuova impresa localizzata in aree non montane
Data pubblicazione bando	16/05/2020 BURM n. 46
Termini di presentazione domande	Da 16/05/2020 a 14/08/2020
Economie pari ad € 10.000,00	
Domande presentate n. 13 - progetti finanziati n. 11	
Presentate 11 domande di pagamento per la I rata del premio pari all'80% e istruite 10. (Ad esclusione di Misima)	
Disciplinari firmati in data 21.05.21 - Termine investimento : 30.06.2022 (DD di proroga n. 1 del 05.01.2022)	

ALLEGATO A ALLA DETERMINA N. 1 DEL 12.03.2021
„GRADUATORIA DEFINITIVA DELLE DOMANDE DI SOSTEGNO AMMISSIBILI A FINANZIAMENTO”

MISURA 1.A Innovazione e diversificazione delle attività e del reddito dell'impresa agricola ed extra-agricola. OPERAZIONE/AZIONE 1.A.1 interventi legati all'avviamento di start-up, microimprese e delle piccole e medie imprese per attività extra-agricole innovative e a servizio concreto della Strategia. Sotto operazione/azione B): Start up: Aiuto all'avviamento di nuove imprese per attività extra-agricole.								
Risorse finanziarie pubbliche euro 280.000,00 – Aiuto forfettario in conto capitale: € 20.000,00 localizzazione in aree montane; € 30.000,00 localizzazione in aree non montane								
N.	Domanda di Sostegno	CUAA beneficiario	Denominazione	Punteggio	Sede	Investimento richiesto €	Investimento ammesso €	Progressivo contribuito €
1	04250083500	RNGCRL63H61G954J	RONGIONE CARLA (Cooperativa LA ROCCA)	79	Montaquila	20.000,00	20.000,00	50.000,00
2	04250082429	STSLVC94L47E335N	STASI LUDOVICA (MISIMA srl)	78	Venafro	30.000,00	30.000,00	30.000,00
3	04250082163	00940470941	IL GECO SOCIETA' COOPERATIVA SOCIALE	75	Venafro	30.000,00	30.000,00	80.000,00
4	04250083427	MRTSMN84T50E335M	MARTINO SIMONA (Boscoteca di Boscopiccolo)	70	Macchia d'Isernia	20.000,00	20.000,00	100.000,00
5	04250083476	FCCGPP82T50E335I	FIACCHINO GIUSEPPINA (L'Antico Frantoio)	69	Montaquila	20.000,00	20.000,00	120.000,00
6	04250083146	00981330947	ANTIQUUS ARCUS S.R.L.	66	Pozzilli	30.000,00	30.000,00	150.000,00
7	04250083435	DRIMNL00B03E335R	DI IORIO EMANUELE (Lagomteck srl)	60	Frosolone	20.000,00	20.000,00	170.000,00
8	04250083559	PSSMRC84P21L725W	PASSARELLI MARCO	56	Venafro	30.000,00	30.000,00	200.000,00
9	04250083567	LVOGLI85H70E335A	OLIVA GIULIA (Ottica ELAIA)	52	Colli al Volturno	20.000,00	20.000,00	220.000,00
10	04250083468	FCCSVR80D23E335X	FIACCHINO SILVERIO	52	Montaquila	20.000,00	20.000,00	240.000,00
11	04250083609	00973410947	LINK PAESAGGI SRL - IMPRESA SOCIA LE - ETS	52	Venafro	30.000,00	30.000,00	270.000,00

ALLEGATO B ALLA DETERMINA N. 1 DEL 12.03.2021
“ELENCO DOMANDE DI SOSTEGNO NON AMMISSIBILI A FINANZIAMENTO”

MISURA 1.A Innovazione e diversificazione delle attività e del reddito dell'impresa agricola ed extra-agricola. OPERAZIONE/AZIONE 1.A.1 interventi legati all'avviamento di start-up, microimprese e delle piccole e medie imprese per attività extra-agricole innovative e a servizio concreto della Strategia. Sotto operazione/azione B): Start up: Aiuto all'avviamento di nuove imprese per attività extra-agricole.				
Risorse finanziarie pubbliche euro 280.000,00 – Aiuto forfettario in conto capitale: € 20.000,00 localizzazione in aree montane; € 30.000,00 localizzazione in aree non montane				
N.	Domanda di Sostegno	CUAA beneficiario	Denominazione	Motivazione
1	04250083484	00961820941	GI.VI. S.R.L.	Mancato raggiungimento del punteggio minimo pari a 50, così come previsto dall'art. 6 dell'Avviso – Requisiti del progetto di investimento
2	04250083112	00944440940	STUDIO CAMPPELLONE MASELLI STP SRL	Mancato raggiungimento del punteggio minimo pari a 50, così come previsto dall'art. 6 dell'Avviso – Requisiti del progetto di investimento

Titolo intervento/Azione	OPERAZIONE/AZIONE 1.A.2 interventi mirati agli investimenti nella creazione e sviluppo di attività extra agricole, finalizzati alla diversificazione delle attività e delle funzioni svolte dall'impresa agricola (agriturismo, masseria didattica, sociale, vendita diretta, etc.). Sotto operazione/azione A.1): sostegno agli investimenti funzionali al miglioramento e allo sviluppo di attività extra agricole nelle imprese agricole.
Soggetti beneficiari	Imprenditori agricoli ai sensi dell'articolo 2135 C.C. e s.m.i..
Dotazione finanziaria	Euro 144.000,00 (Euro centoquarantaquattromila/00)
Agevolazioni previste	L'aiuto è concesso in forma di contributo in conto capitale. L'intensità dell'aiuto è pari al 60% delle spese ammesse a finanziamento. Il limite minimo del volume degli investimenti previsti nel Piano di sviluppo aziendale è di € 40.000,00. Il limite massimo è di € 80.000,00.
Data pubblicazione bando	16/05/2020 BURM n. 46
Termini di presentazione	Da 16/05/2020 a 14/08/2020 – I Edizione (Nessuna domanda presentata) Da 16/10/2020 a 01/02/2021 – II Edizione

Altro (specificare)	Approvato in II EDIZIONE giusta delibera di CdA n. 6 del 09.10.2020, essendo andata deserta la prima - è stato pubblicato sul BURM n. 72 del 16.10.2020 con scadenza al 14.12.2020 successivamente prorogata a tutto il 01.02.2021 con DD del Direttore n.5 del 11.12.2020. Le attività di istruttoria tecnico-amministrativa delle DdS a valere sull'Avviso si sono concluse in data 31.08.2021.																																							
Domande presentate n. 2 - progetti finanziati n. 2																																								
Economie pari ad € 56.110,58																																								
Disciplinari firmati in data 15.11.2021 - Termine investimento : 31.12.2022																																								
ELENCO DOMANDE AMMISSIBILI																																								
<p>MISURA 1.A Innovazione e diversificazione delle attività e del reddito dell'impresa agricola ed extra-agricola. OPERAZIONE/AZIONE 1.A.2 interventi mirati agli investimenti nella creazione e sviluppo di attività extra agricole, finalizzati alla diversificazione delle attività e delle funzioni svolte dall'impresa agricola (agriturismo, masseria didattica, sociale, vendita diretta, etc.). Sottoperazione/azione A.1): Sostegno agli investimenti funzionali al miglioramento e allo sviluppo di attività extra agricole nelle imprese agricole.</p> <p><i>Risorse finanziarie pubbliche euro 144.000,00 – L'aiuto è concesso in forma di contributo in conto capitale. L'intensità dell'aiuto è pari al 60% delle spese ammesse a finanziamento. Il limite minimo del volume degli investimenti previsti nel Piano di sviluppo aziendale è di € 40.000,00; il limite massimo è di € 80.000,00.</i></p>																																								
<table border="1"> <thead> <tr> <th rowspan="2">N.</th> <th rowspan="2">Domanda di Sostegno</th> <th rowspan="2">CUAA beneficiario</th> <th rowspan="2">Denominazione</th> <th rowspan="2">Punteggio</th> <th rowspan="2">Investimento previsto da MUD €</th> <th rowspan="2">Investimento previsto da Progetto €</th> <th rowspan="2">Investimento Ammissibile €</th> <th colspan="3">Contributo concedibile (60% IA) €</th> <th rowspan="2">Progressivo contributo €</th> </tr> <tr> <th>Richiesto</th> <th>Ammesso</th> <th>Finanziato</th> </tr> </thead> <tbody> <tr> <td>1</td> <td>14250013274</td> <td>RSSMNL93L23E335P</td> <td>DOLCEMIELE di Emanuele Rossi</td> <td>43</td> <td>79.254,08</td> <td>79.254,08</td> <td>66.730,42</td> <td>47.552,45</td> <td>40.038,25</td> <td>40.038,25</td> <td>40.038,25</td> </tr> <tr> <td>2</td> <td>14250013324</td> <td>RCCLRT74H21L725G</td> <td>ROCCHIO Liberato Azienda agricola</td> <td>37</td> <td>79.945,78</td> <td>79.945,78</td> <td>79.751,94</td> <td>47.967,47</td> <td>47.851,16</td> <td>47.851,16</td> <td>87.889,42</td> </tr> </tbody> </table>		N.	Domanda di Sostegno	CUAA beneficiario	Denominazione	Punteggio	Investimento previsto da MUD €	Investimento previsto da Progetto €	Investimento Ammissibile €	Contributo concedibile (60% IA) €			Progressivo contributo €	Richiesto	Ammesso	Finanziato	1	14250013274	RSSMNL93L23E335P	DOLCEMIELE di Emanuele Rossi	43	79.254,08	79.254,08	66.730,42	47.552,45	40.038,25	40.038,25	40.038,25	2	14250013324	RCCLRT74H21L725G	ROCCHIO Liberato Azienda agricola	37	79.945,78	79.945,78	79.751,94	47.967,47	47.851,16	47.851,16	87.889,42
N.	Domanda di Sostegno									CUAA beneficiario	Denominazione	Punteggio		Investimento previsto da MUD €	Investimento previsto da Progetto €	Investimento Ammissibile €	Contributo concedibile (60% IA) €			Progressivo contributo €																				
		Richiesto	Ammesso	Finanziato																																				
1	14250013274	RSSMNL93L23E335P	DOLCEMIELE di Emanuele Rossi	43	79.254,08	79.254,08	66.730,42	47.552,45	40.038,25	40.038,25	40.038,25																													
2	14250013324	RCCLRT74H21L725G	ROCCHIO Liberato Azienda agricola	37	79.945,78	79.945,78	79.751,94	47.967,47	47.851,16	47.851,16	87.889,42																													

Titolo intervento/Azione	OPERAZIONE/AZIONE 1.A.2 interventi mirati agli investimenti nella creazione e sviluppo di attività extra agricole, finalizzati alla diversificazione delle attività e delle funzioni svolte dall'impresa agricola (agriturismo, masseria didattica, sociale, vendita diretta, etc.). Sotto operazione/azione A.2): sostegno agli investimenti funzionali al miglioramento e allo sviluppo di attività extra agricole.
Soggetti beneficiari	Micro imprese e piccole imprese non agricole (definite ai sensi della raccomandazione della Commissione n. 2003/361/CE) e Cooperative di Comunità e/o di paese ovvero società cooperative, costituite ai sensi degli articoli 2511 e seguenti del Codice civile, e iscritte all'Albo delle cooperative di cui all'articolo 2512 del Codice civile e all'articolo 223sexiesdecies delle disposizioni per l'attuazione del Codice civile
Dotazione finanziaria	Euro 336.000,00 (Euro trecentotrentaseimila/00)
Agevolazioni previste	L'aiuto è concesso in forma di contributo in conto capitale. L'intensità dell'aiuto è pari al 60% delle spese ammesse a finanziamento. Il limite minimo del volume degli investimenti previsti nel Piano di sviluppo aziendale è di € 40.000,00. Il limite massimo è di € 80.000,00.
Data pubblicazione bando	16/05/2020 BURM n. 46
Termini di presentazione domande	Da 16/05/2020 a 14/08/2020
Domande presentate n. 3 - progetti finanziati n. 2	
Economie pari ad € 254.320,20	
Disciplinari firmati in data 21.05.2021 - Termine investimento : 30.06.2022 (DD di proroga n. 1 del 05.01.2022)	

A novembre 2021 entrambi i beneficiari hanno fatto richiesta dell'anticipazione del 50% del contributo concesso, dietro presentazione di Polizza Fideiussoria. In attesa di erogazione.

**ALLEGATO A ALLA DETERMINA N. 2 DEL 12.03.2021
"GRADUATORIA DEFINITIVA DELLE DOMANDE DI SOSTEGNO AMMISSIBILI A FINANZIAMENTO"**

MISURA 1.A Innovazione e diversificazione delle attività e del reddito dell'impresa agricola ed extra-agricola. OPERAZIONE/AZIONE 1.A.2 interventi mirati agli investimenti nella creazione e sviluppo di attività extra agricole, finalizzati alla diversificazione delle attività e delle funzioni svolte dall'impresa agricola (agriturismo, masseria didattica, sociale, vendita diretta, etc.). Sotto operazione/azione A.2): Sostegno agli investimenti funzionali al miglioramento e allo sviluppo di attività extra agricole.											
Risorse finanziarie pubbliche € 336.000,00 – L'aiuto è concesso in forma di contributo in conto capitale. L'intensità dell'aiuto è pari al 60% delle spese ammesse a finanziamento. Il limite minimo del volume degli investimenti previsti nel Piano di sviluppo aziendale è di € 40.000,00; il limite massimo è di € 80.000,00.											
N.	Domanda di Sostegno	CUAA beneficiario	Denominazione	Punteggio	Investimento previsto da MUD €	Investimento previsto da Progetto €	Investimento Ammissibile €	Contributo concedibile (60% IA) €			Progressivo contributo €
								Richiesto	AmMESSO	Finanziato	
1	04250083526	CRRNGL72P21F429A	CERRONE ANGELO	51	93.255,55	92.255,55	92.255,55	48.000,00	48.000,00	48.000,00	48.000,00
2	04250082155	00940470941	IL GECCO SOCIETA' COOPERATIVA SOCIALE	37	80.000,00	80.000,00	56.133,00	48.000,00	33.679,80	33.679,80	81.679,80

**ALLEGATO B ALLA DETERMINA N. 2 DEL 12.03.2021
"ELENCO DOMANDE DI SOSTEGNO NON AMMISSIBILI A FINANZIAMENTO"**

MISURA 1.A Innovazione e diversificazione delle attività e del reddito dell'impresa agricola ed extra-agricola. OPERAZIONE/AZIONE 1.A.2 interventi mirati agli investimenti nella creazione e sviluppo di attività extra agricole, finalizzati alla diversificazione delle attività e delle funzioni svolte dall'impresa agricola (agriturismo, masseria didattica, sociale, vendita diretta, etc.). Sotto operazione/azione A.2): Sostegno agli investimenti funzionali al miglioramento e allo sviluppo di attività extra agricole.					
Risorse finanziarie pubbliche € 336.000,00 – L'aiuto è concesso in forma di contributo in conto capitale. L'intensità dell'aiuto è pari al 60% delle spese ammesse a finanziamento. Il limite minimo del volume degli investimenti previsti nel Piano di sviluppo aziendale è di € 40.000,00; il limite massimo è di € 80.000,00.					
N.	Domanda di Sostegno	CUAA beneficiario	Denominazione	Esito	Motivazione
1	04250083591	00925530941	PROGANT srl	NON AMMISSIBILE	Mancata ricezione dell'ulteriore documentazione prevista all'art.12 dell'Avviso – Criteri per la selezione delle domande e modalità di formazione delle graduatorie, equivalente a rinuncia al sostegno

Avendo realizzato economie sugli Avvisi pubblicati, 1.A.1 Azione B, 1.A.2 Azione 1 e 1.A.2.azione 2, considerando i tempi amministrativi e le risorse disponibili per la realizzazione di nuovi avvisi si è deciso di concentrare gli sforzi sull'obiettivo di rafforzare la competitività del territorio e dell'imprenditoria rurale, aumentando la dotazione finanziaria della **misura 1.A.1 azione B** e riducendo, invece, quella relativa alle due misure 1.A.2 azione 1 e 1.A.2 azione 2.

Pertanto è stata presentata una richiesta di modifica del PSL, approvata con DD n. 7832 del 15.12.2021.

Di conseguenza è stata pubblicata la II Edizione dell'Avviso 1.A.1 Azione B indicato di seguito.

Titolo intervento/Azione	OPERAZIONE/AZIONE 1.A.1 interventi legati all'avviamento di start-up, microimprese e delle piccole e medie imprese per attività extra-agricole innovative e a servizio concreto della Strategia. Sotto operazione/azione B): Start up: Aiuto all'avviamento di nuove imprese per attività extra-agricole – II Edizione
Dotazione finanziaria	Euro 312.000,00 (Euro trecentododicimila/00)
Data pubblicazione bando	01/06/2021 BURM n. 27
Termini di presentazione domande	Da 01/06/2021 a 31/07/2021
N. 19 Domande presentate di cui N. 14 progetti finanziati – N. 1 ammissibile ma non finanziabile	
Economie pari ad € 0,00	

ALLEGATO A ALLA DETERMINA N. 5 DEL 27.01.2022

„ GRADUATORIA DEFINITIVA DELLE DOMANDE DI SOSTEGNO AMMISSIBILI A FINANZIAMENTO”

MISURA 1.A Innovazione e diversificazione delle attività e del reddito dell'impresa agricola ed extra-agricola.

OPERAZIONE/AZIONE 1.A.1 interventi legati all'avviamento di start-up, microimprese e delle piccole e medie imprese per attività extra-agricole innovative e a servizio concreto della Strategia.

Sotto operazione/azione B): Start up: Aiuto all'avviamento di nuove imprese per attività extra-agricole

Risorse finanziarie pubbliche euro € 312.000,00 – Aiuto forfettario in conto capitale: € 20.000,00 localizzazione in aree montane; € 30.000,00 localizzazione in aree non montane

N.	Domanda di Sostegno	CUAA beneficiario	Denominazione	Punteggi o	Sede Start Up	Contributo ammesso €	Esito	Contributo concedibile €
1	14250092468	VNDNMR67B58Z114D	Venditti Anna Maria	83	Pozzilli	30.000,00	FINANZIABILE	30.000,00
2	14250092336	BCCNNT76M46C034E	Bocchini Antonietta	79	Venafro	29.880,00	FINANZIABILE	29.880,00
3	14250092435	PCFPPL00M16C632D	Pacifico Pierpaolo	73	Monteroduni	20.000,00	FINANZIABILE	20.000,00
4	14250092369	00971390943	Venafro Brewing Company Srls	65	Venafro	30.000,00	FINANZIABILE	30.000,00
5	14250092567	NCCNLR00L59L725F	Nucci Annalaura	61	Pozzilli	29.910,00	FINANZIABILE	29.910,00
6	14250090983	LCNDR83E13L725P	Elcino Endrio	60	Venafro	30.000,00	FINANZIABILE	30.000,00
7	14250092286	BCCFRC78S16Z133G	Valente Federico	60	Montaquila	20.000,00	FINANZIABILE	20.000,00
8	14250092260	PTRCRL83T06C096Z	Global Impianti di Petrocelli Carlo	55	Acquaviva d'Isernia	20.000,00	FINANZIABILE	20.000,00
9	14250091213	MNRLSN77H02E335S	Maindardi Alessandro	55	Macchia d'Isernia	17.690,00	FINANZIABILE	17.690,00
10	14250092482	00971900949	Vecas srls	54	Filignano	20.000,00	FINANZIABILE	20.000,00
11	14250092674	00959940941	Ottica Rebecca	52	Pozzilli	13.500,00	FINANZIABILE	13.500,00
12	14250092252	00948280946	Agriservice srl	52	Monteroduni	17.876,29	FINANZIABILE	17.876,29
13	14250092104	CRRMRO81H70C034U	Cerrone Moira	51	Isernia	20.000,00	FINANZIABILE	20.000,00
14	14250092757	00961820941	GI.VI. srl	51	Venafro	30.000,00	PARZIALMENTE FINANZIABILE	13.143,71
15	14250092211	DGNNGL86T45E335Z	Das'Art di Angela D'Agnilli	50	Isernia	20.000,00	AMMESSO MA NON FINANZIABILE PER ESAURIMENTO RISORSE	-

Disciplinari : saranno firmati entro il 10.04.2022 - Termine stimato investimento : 10.04.2023

ALLEGATO B ALLA DETERMINA N. 5 DEL 27.01.2022

„GRADUATORIA DEFINITIVA DELLE DOMANDE DI SOSTEGNO NON AMMISSIBILI A FINANZIAMENTO”

MISURA 1.A Innovazione e diversificazione delle attività e del reddito dell'impresa agricola ed extra-agricola.

OPERAZIONE/AZIONE 1.A.1 interventi legati all'avviamento di start-up, microimprese e delle piccole e medie imprese per attività extra-agricole innovative e a servizio concreto della Strategia.

Sotto operazione/azione B): Start up: Aiuto all'avviamento di nuove imprese per attività extra-agricole

Risorse finanziarie pubbliche euro € 312.000,00 – Aiuto forfettario in conto capitale: € 20.000,00 localizzazione in aree montane; € 30.000,00 localizzazione in aree non montane

N.	Domanda di Sostegno	CUAA beneficiario	Denominazione	Esito	Motivazione
1	14250092179	00925850943	B.N.M. SALUS SRL	NON AMMISSIBILE	Intervento non localizzato nell'area di competenza del GAL così come previsto dall'art. 6 dell'Avviso - Requisiti del progetto di investimento
2	14250092120	00966360943	DIGIDENTAL SRL	NON AMMISSIBILE	Mancato raggiungimento del punteggio minimo pari a 50, così come previsto dall'art. 6 dell'Avviso – Requisiti del progetto di investimento
3	14250092278	DCRFRC90B27E335V	Di Carlo Federico	NON AMMISSIBILE	Mancata consegna della documentazione richiesta. Rinuncia al sostegno ai sensi dell'art. 12 dell'Avviso - Criteri per la selezione delle domande e modalità di formazione delle graduatorie
4	14250092534	00965760945	Frog srls	NON AMMISSIBILE	Consegna incompleta della documentazione richiesta. Rinuncia al sostegno ai sensi dell'art. 12 dell'Avviso - Criteri per la selezione delle domande e modalità di formazione delle graduatorie

Titolo intervento/Azione	OPERAZIONE/AZIONE 1.B.1 Interventi finalizzati alla Cooperazione per l'accesso ai mercati locali, per lo sviluppo delle filiere corte e per lo sviluppo e/o commercializzazione di nuovi prodotti/processi e servizi turistici inerenti al turismo rurale. Sotto operazione/azione A)
Soggetti beneficiari	Il sostegno per gli interventi di cui al presente Avviso è concesso a forme aggregative di piccole o microimprese e/o imprenditori agricoli, con sede legale e/o operativa in uno dei comuni dell'area GAL, riuniti in Gruppi di Cooperazione (GC), come indicato all'articolo 4, associate nelle seguenti forme: - Associazioni Temporanee di Imprese (ATI); - Associazioni Temporanee di Scopo (ATS); - Contratto di rete.
Dotazione finanziaria	Euro 315.000,00 (Euro trecentoquindicimila/00)
Agevolazioni previste	L'aiuto è concesso in forma di contributo in conto capitale. L'intensità dell'aiuto è pari al 70% della spesa ammessa a finanziamento. Il limite massimo della spesa ammissibile agli aiuti (contributo pubblico + cofinanziamento privato) non può essere superiore a € 150.000,00 (euro centocinquantomila/00), pertanto, l'aiuto pubblico non potrà superare il valore di € 105.000,00 (euro centocinquemila/00) a fondo perduto.
Data pubblicazione bando	01/06/2021 BURM n. 27
Termini di presentazione domande	Da 01/06/2021 a 24/09/2021 – Prorogato al 24.09.2021

N. 1 Domanda presentata e finanziata per 99.400,00

Economie:215.600,00 (Spostate sull'Intervento 1.C.2. – Variazione approvata con DD n. 7832 del 15.12.2021)

Disciplinare : sarà firmati entro il 10.04.2022 - Termine stimato investimento : 10.04.2023

**ALLEGATO A ALLA DETERMINA N. 6 DEL 25.02.2022
"GRADUATORIA DEFINITIVA DELLE DOMANDE DI SOSTEGNO AMMISSIBILI A FINANZIAMENTO**

MISURA 1.B Innovazione e diversificazione delle attività e del reddito dell'impresa agricola ed extra-agricola
OPERAZIONE/AZIONE 1.B.1 Interventi finalizzati alla Cooperazione per l'accesso ai mercati locali,
per lo sviluppo delle filiere corte e per lo sviluppo e/o commercializzazione di nuovi prodotti/processi e servizi turistici inerenti al turismo rurale.
Sotto operazione/azione A)

Risorse finanziarie pubbliche euro € 315.000,00 – Aiuto in conto capitale: max € 105.000,00

N.	Domanda di Sostegno	CUAA beneficiario	Denominazione	Esito	Punteggio	Sede	Costo intervento €	Contributo richiesto €	Contributo ammesso €	Progressivo contributo €
1	14250098739	01689030706	Consorzio Nazionale Produttori Apistici Società Cooperativa Agricola (CO.NA.PRO.A.)	AMMISSIBILE	73	Pozzilli (IS)	142.000,00	99.400,00	99.400,00	99.400,00

Titolo intervento/Azione	MISURA 1.C Investimenti di piccola scala funzionali all'innovazione sociale del territorio e rafforzamento delle comunità intelligenti. OPERAZIONE/AZIONE 1.C.1. GMR Smart Community "Terra in cammino"
Beneficiari	Per la Sotto operazione/azione C): PMI del territorio rurale del GAL.
Dotazione finanziaria	€ 48.000,00
Agevolazioni previste	Voucher di € 2.000,00 per ciascun beneficiario.
Attuazione	BANDO PUBBLICO NON ANCORA ATTIVATO

Titolo intervento/Azione	OPERAZIONE/AZIONE 1.C.2 Realizzazione di investimenti, di piccola scala, finalizzati ad adeguare spazi pubblici e strutture ed infrastrutture locali dove localizzare mercati per la vendita di prodotti locali Sotto operazione/azione B): Investimenti sulle infrastrutture pubbliche di piccola scala.
Soggetti beneficiari	<ul style="list-style-type: none"> Enti Pubblici singoli o associati (es. Unione Comuni); Partenariati locali operativi nell'area GAL tra Enti Pubblici e soggetti privati dotati di personalità giuridica.
Dotazione finanziaria	Euro 150.000,00 (Euro centocinquantamila/00).
Agevolazioni previste	L'aiuto è concesso in forma di contributo in conto capitale. Il <u>contributo massimo</u> concedibile è di € 50.000,00 mentre quello <u>minimo</u> è di € 30.000,00 . L'intensità dell'aiuto è pari al 100% della spesa ammessa a finanziamento.
Data pubblicazione bando	01/06/2021 BURM n. 27
Termini di presentazione domande	Da 21/06/2021 a 30/08/2021

N. 4 Domanda presentate e n. 2 finanziate per €92.121,00

Economie: €57.879,00

Disciplinare : sarà firmati entro il 15.06.2022 - Termine stimato investimento : 15.06.2023

ELENCO DOMANDE FINANZIABILI

MISURA 1.C Investimenti di piccola scala funzionali all'innovazione sociale del territorio e rafforzamento delle comunità intelligenti
OPERAZIONE/AZIONE 1.C.2 Realizzazione di investimenti, di piccola scala, finalizzati ad adeguare spazi pubblici e strutture ed infrastrutture locali dove localizzare mercati per la vendita di prodotti locali Sotto operazione/azione B): Investimenti sulle infrastrutture pubbliche di piccola scala

Risorse finanziarie pubbliche euro € 150.000,00

N.	Domanda di Sostegno	CUAA beneficiario	Denominazione	Punteggio	Costo intervento richiesto €	Contributo ammesso €	Esito	Contributo concedibile €
1	14250094910	80001650946	Consorzio di Bonifica della Piana di Venafro	55	82500,41	44.526,56	FINANZIABILE	44.526,56
2	14250095258	80001970948	Comune di Montenero Val Cocchiara	47	49594,44	47.594,44	FINANZIABILE	47.594,44

ELENCO DOMANDE NON AMMISSIBILI

MISURA 1.C Investimenti di piccola scala funzionali all'innovazione sociale del territorio e rafforzamento delle comunità intelligenti
 OPERAZIONE/AZIONE 1.C.2 Realizzazione di investimenti, di piccola scala, finalizzati ad adeguare spazi pubblici e strutture ed infrastrutture locali dove localizzare mercati per la vendita di prodotti locali Sotto operazione/azione B): Investimenti sulle infrastrutture pubbliche di piccola scala

Risorse finanziarie pubbliche euro € 150.000,00

N.	Domanda di Sostegno	CUAA beneficiario	Denominazione	Esito	Punteggio
1	14250094837	00069590941	Comune di Montaquila	NON RICEVIBILE	Domanda non ricevibile per carenza di documentazione. Art. 7 e 12 dell'Avviso.
2	14250094977	00038870945	Comune di Carpinone	NON AMMISSIBILE	Mancato raggiungimento del punteggio minimo pari a 40, così come previsto dall'art. 6 dell'Avviso – Requisiti del progetto di investimento

Titolo intervento/Azione	OPERAZIONE/AZIONE 1.C.2 Realizzazione di investimenti, di piccola scala, finalizzati ad adeguare spazi pubblici e strutture ed infrastrutture locali dove localizzare mercati per la vendita di prodotti locali <u>Sotto operazione/azione B)</u> : Investimenti sulle infrastrutture pubbliche di piccola scala. <u>SECONDA EDIZIONE</u>
Soggetti beneficiari	<ul style="list-style-type: none"> Enti Pubblici singoli o associati (es. Unione Comuni); Partenariati locali operativi nell'area GAL tra Enti Pubblici e soggetti privati dotati di personalità giuridica.
Dotazione finanziaria	Euro 215.600,00 (Euro duecentoquindicimilaseicento /00).
Agevolazioni previste	L'aiuto è concesso in forma di contributo in conto capitale. Il <u>contributo massimo</u> concedibile è di € 200.000,00 mentre quello <u>minimo</u> è di € 50.000,00 . L'intensità dell'aiuto è pari al 100% della spesa ammessa a finanziamento. L'investimento massimo ammissibile <u>non può in ogni caso essere superiore a € 200.000,00</u> , dovendo rispettare le caratteristiche di "infrastruttura su piccola scala" e riguardare comunque beni e aree pubbliche.
Data pubblicazione bando	01/02/2022 BURM n. 8
Termini di presentazione domande	Da 21/02/2022 a 03/03/2022
Domande pervenute n. 3	

Titolo intervento/Azione	OPERAZIONE/AZIONE 1.C.2 Realizzazione di investimenti, di piccola scala, finalizzati ad adeguare spazi pubblici e strutture ed infrastrutture locali dove localizzare mercati per la vendita di prodotti locali <u>Sotto operazione/azione B)</u> : Investimenti sulle infrastrutture pubbliche di piccola scala. <u>TERZA EDIZIONE</u>
Soggetti beneficiari	<ul style="list-style-type: none"> Enti Pubblici singoli o associati (es. Unione Comuni); Partenariati locali operativi nell'area GAL tra Enti Pubblici e soggetti privati dotati di personalità giuridica.
Dotazione finanziaria	Euro €57.879,00
Agevolazioni previste	L'aiuto è concesso in forma di contributo in conto capitale. Il <u>contributo massimo</u> concedibile è di € 50.000,00 mentre quello <u>minimo</u> è di € 30.000,00 . L'intensità dell'aiuto è pari al 100% della spesa ammessa a finanziamento.

Data pubblicazione bando	01/04/2022 BURM
Termini di presentazione	Da 01/04/2022 a 30/04/2022

Titolo intervento/Azione	MISURA 1.C Investimenti di piccola scala funzionali all'innovazione sociale del territorio e rafforzamento delle comunità intelligenti OPERAZIONE/AZIONE 1.C.3 realizzazione di investimenti, di piccola scala, finalizzati ad adeguare spazi pubblici per la realizzazione di centri multifunzionali per attività ricreative, sociali e per la cultura quali Molini, biblioteche, musei, fab-lab, co-working, etc. Sotto operazione/azione B)
Soggetti beneficiari	<ul style="list-style-type: none"> • Enti Pubblici singoli o associati (es. Unione Comuni); • Partenariati locali operativi nell'area GAL tra Enti Pubblici e soggetti privati dotati di personalità giuridica.
Dotazione finanziaria	Euro 400.000,00 (Euro quattrocentomila/00).
Agevolazioni previste	L'aiuto è concesso in forma di contributo in conto capitale. Il <u>contributo massimo</u> concedibile è di € 200.000,00 , mentre quello <u>minimo</u> è di € 30.000,00 . L'intensità dell'aiuto è pari al 100% della spesa ammessa a finanziamento.
Data pubblicazione BURM	01.04.2022
Termine di presentazione	30.05.2022

Titolo intervento/Azione	MISURA 3.A Elementi architettonici e paesaggistici qualificanti il territorio e funzionali agli obiettivi della Strategia OPERAZIONE/AZIONE 3.A.1 Sostegno investimenti relativi alla manutenzione, al restauro e alla riqualificazione del patrimonio culturale e naturale Sotto operazione/azione B)
Soggetti beneficiari	<ul style="list-style-type: none"> • Enti Pubblici singoli o associati (es. Unione Comuni); • Partenariati locali operativi nell'area GAL tra Enti Pubblici e soggetti privati dotati di personalità giuridica.
Dotazione finanziaria	Euro 200.000,00 (Euro duecentomila/00).
Agevolazioni previste	L'aiuto è concesso in forma di contributo in conto capitale. Il limite massimo del volume degli investimenti previsti è di € 100.000,00 mentre il limite minimo è di € 40.000,00 . L'intensità dell'aiuto è pari al 100% della spesa ammessa a finanziamento.
Data pubblicazione BURM	01.06.2022
Termine di presentazione	30.07.2022

STATO DI AVANZAMENTO DELLA SOTTO MISURA 19.2

INTERVENTI A BANDO PUBBLICO	DOTAZIONE FINANZIARIA	ECONOMIE AVVISI I EDIZIONE	NUOVA DOTAZIONE FINANZIARIA INTERVENTI APPROVATA CON DD N. 7832 DEL 15.12.2021	RISORSE IMPEGNATE	AVANZAMENTO ECONOMICO	RISORSE DA IMPEGNARE	DOMANDE PERVENUTE	DOMANDE FINANZIATE
Intervento 1.A.1 Azione B , interventi legati all'avviamento di start up, microimprese e delle piccole e medie imprese per attività extra agricole innovative e a servizio concreto della Strategia; I EDIZIONE E II EDIZIONE	€280.000,00	€10.000,00	€590.430,78	€582.000,00	€0,00	€8.430,78	32	25
Intervento 1.A.2 Azione A1 , sostegno agli investimenti funzionali al miglioramento e allo sviluppo di attività extra agricole nelle imprese agricole;	€144.000,00	€56.110,58	€87.889,42	€87.889,42	€0,00		2	2
Intervento 1.A.2 Azione A2 , sostegno agli investimenti funzionali al miglioramento e allo sviluppo di attività extra agricole;	€336.000,00	€254.320,20	€81.679,80	€81.679,80	€0,00		3	2
Intervento 1.B.1 Azione A , interventi finalizzati alla cooperazione per l'accesso ai mercati locali, per lo sviluppo delle filiere corte e per lo sviluppo e/o commercializzazione di nuovi prodotti/processi e servizi turistici inerenti al turismo rurale;	€315.000,00	€215.600,00	€99.400,00	€99.400,00	€0,00		1	1
Intervento 1.C.1 Investimenti di piccola scala funzionali all'innovazione sociale del territorio e rafforzamento delle comunità intelligenti	€48.000,00			€0,00	€0,00			
Intervento 1.C.2 Azione B , realizzazione di investimenti, di piccola scala, finalizzati ad adeguare spazi pubblici e strutture ed infrastrutture locali dove localizzare mercati per la vendita di prodotti locali; I EDIZIONE; II EDIZIONE E III EDIZIONE	€150.000,00	€57.879,00	€365.600,00	€365.600,00	€0,00		7	2 AMMESSE A FINANZIAMENTO+3 DA VALUTARE
Intervento 1.C.3 Azione B , realizzazione di investimenti, di piccola scala, finalizzati ad adeguare spazi pubblici per la realizzazione di centri multifunzionali per attività ricreative, sociali e per la cultura quali Molini, biblioteche, musei, fab –lab, co-working, ecc.;	€400.000,00		€400.000,00		€0,00	€400.000,00		
Intervento 3.A.1 Azione B , Sostegno agli investimenti relativi alla manutenzione, al restauro e alla riqualificazione del patrimonio culturale e naturale.	€200.000,00		€200.000,00		€0,00	€200.000,00		
TOTALE RISORSE	€1.873.000,00	€593.909,78	€1.825.000,00	€1.216.569,22	€0,00	€608.430,78		

CRONOPROGRAMMA SOTTOMISURA 19.2								
	ANNO 2021		ANNO 2022		ANNO 2023		ANNO 2024	
	sem 1	sem 2	sem 1	sem 2	sem 1	sem 2	sem 1	sem 2
Intervento 1.A.1 Azione B, I EDIZIONE								
Intervento 1.A.1 Azione B, II EDIZIONE								
Intervento 1.A.2 Azione A1								
Intervento 1.A.2 Azione A2								
Intervento 1.B.1 Azione A								
Intervento 1.C.1								
Intervento 1.C.2 Azione B, I EDIZIONE								
Intervento 1.C.2 Azione B, II EDIZIONE								
Intervento 1.C.2 Azione B, III EDIZIONE								
Intervento 1.C.3 Azione B								
Intervento 3.A.1 Azione B								

Azioni a gestione diretta

Per gli interventi a gestione diretta GAL fa riferimento alle disposizioni emanate dall'Autorità di Gestione del PSR Molise 2014/2020 e da AGEA, e alla normativa vigente in materia. Comunque la scelta degli interventi deve essere effettuata nel rispetto dell'articolo 49 del Regolamento (UE) 1305/2013.

Il GAL ha presentato, unitamente al relativo progetto esecutivo (approvato dal CdA nella seduta del 15.02.2018 che qui integralmente si richiama), apposita Domanda di Sostegno (DdS) - acquisita al Prot. regionale al n. 00094244 del 29.07.2019 e successivamente integrata con ns nota acquisita al Prot. regionale in data 25.09.2019 al n. 00116122 relativa alle azioni propedeutiche e/o trasversali connesse alle Misure 1.A, 1.B e 1.C ricomprese negli interventi a titolarità GAL (c.d. "a gestione diretta").

Il GAL è in attesa di poter procedere al rilascio informatico della relativa Domanda di Pagamento (DdP), avendo già il fornitore esterno, regolarmente selezionato con procedura ad evidenza pubblica giusta delibera di CdA del 15.02.2018, il quale ha sostanzialmente completato le attività contrattuali relative agli interventi *de quo* che risultano ad oggi liquidate a titolo di 1° e 2° acconto.

Con riferimento alla **Misura 1.C.1** Sotto operazioni A e B, non sono state avviate attività in quanto si è in attesa del bando regionale. La sotto operazione/azione A) Attività dimostrative e informative connesse alla realizzazione e all'attuazione della Smart Community "Terra in cammino", si sviluppa attraverso attività di informazione e dimostrazione sull'utilizzo delle tecnologie ICT a servizio del sistema produttivo rurale comprese azioni dimostrative ed informative ad alto valore innovativo (Bar camp, Hackaton, summerschool, TEDx); La sotto operazione/azione B) è relativa ad investimenti relativi alla realizzazione e implementazione della piattaforma fisica e digitale Smart Community "Terra in cammino".

Si riporta di seguito lo stato di avanzamento fisico e finanziario delle azioni a gestione diretta.

INTERVENTI A GESTIONE DIRETTA	DOTAZIONE FINANZIARIA	RISORSE IMPEGNATE	RISORSE DA IMPEGNARE	AVANZAMENTO ECONOMICO
Intervento 1.A.1 Azione B , interventi legati all'avviamento di start up, microimprese e delle piccole e medie imprese per attività extra agricole innovative e a servizio concreto della Strategia - Sotto operazione A e C	€15.000,00	€15.000,00	€0,00	
Intervento 1.A.2 Azione A1 e A2 , sostegno agli investimenti funzionali al miglioramento e allo sviluppo di attività extra agricole nelle imprese agricole - Sotto operazione B	€10.000,00	€10.000,00	€0,00	
Intervento 1.B.1 Azione A , interventi finalizzati alla cooperazione per l'accesso ai mercati locali, per lo sviluppo delle filiere corte e per lo sviluppo e/o commercializzazione di nuovi prodotti/processi e servizi turistici inerenti al turismo rurale - Sotto operazione B	€10.000,00	€10.000,00	€0,00	
Intervento 1.C.1 Investimenti di piccola scala funzionali all'innovazione sociale del territorio e rafforzamento delle comunità intelligenti - Sotto operazione A e B	€160.000,00	€10.000,00	€150.000,00	€48.800,00
Intervento 1.C.2 Azione B , realizzazione di investimenti, di piccola scala, finalizzati ad adeguare spazi pubblici e strutture ed infrastrutture locali dove localizzare mercati per la vendita di prodotti locali- Sotto operazione A e C	€15.000,00	€15.000,00	€0,00	
Intervento 1.C.3 Azione B , realizzazione di investimenti, di piccola scala, finalizzati ad adeguare spazi pubblici per la realizzazione di centri multifunzionali per attività ricreative, sociali e per la cultura quali Molini, biblioteche, musei, fab –lab, co-working, ecc. - Sotto operazione A e C	€15.000,00	€15.000,00	€0,00	
TOTALE RISORSE	€225.000,00	€75.000,00	€150.000,00	

5. ATTIVITA' DI ANIMAZIONE

L'attività di animazione è finalizzata ad assicurare la necessaria informazione sugli interventi previsti nel PSL nei confronti dei potenziali destinatari e beneficiari delle misure e degli interventi.

Tale attività è stata espletata mediante:

1) Eventi di promozione dei bandi pubblicati

Per favorirne una larga diffusione e partecipazione agli Avvisi 1.A.1, 1.B.1 e 1.C.2 da parte dei beneficiari, il GAL ha organizzato un'intensa attività di promozione, realizzando in collaborazione con le amministrazioni locali, una serie di eventi nei comuni dell'area GAL, integrati da una campagna di comunicazione via web e social che ha visto coinvolti anche numerosi media regionali.

In particolari sono stati realizzati i seguenti eventi:

- 22.06.2021 1° incontro informativo di presentazione dei bandi pubblicati presso il Castello di Monteroduni;
- 02.07.2021 2° incontro informativo di presentazione dei bandi pubblicati presso l'edificio scolastico di Frosolone



Media:

- <https://newsdellavalle.com/2021/06/23/monteroduni-presentati-i-bandi-e-le-azioni-del-gal-molise-rurale-moscardino-tante-le-possibilita-di-investimento-sul-territorio-guarda-il-servizio/>
- <https://www.isnews.it/2021/06/18/sviluppo-e-start-up-il-convegno-del-gal-molise-rurale/>
- <https://www.molisenetwork.net/2021/06/18/monteroduni-convegno-bandi-gal-molise-rurale/>
- <https://www.teleregionemolise.it/video/85864061-il-gal-molise-indirizza-le-aziende-nel-mondo-dei-bandi/>
- <https://www.isnews.it/2021/06/30/gal-molise-rurale-nuovo-appuntamento-per-la-promozione-delle-misure/>
- <https://newsdellavalle.com/2021/06/30/gal-molise-rurale-a-frosolone-il-secondo-appuntamento-per-la-promozione-delle-misure/>
- <https://www.mezzogiornoitalia.it/gal-molise-rurale-secondo-appuntamento-per-la-promozione-delle-misure/>

- 06.07.2021 3° incontro informativo di presentazione dei bandi pubblicati presso l'aula consiliare di Colli a Volturno
- 09.07.2021 4° informativo di presentazione dei bandi pubblicati presso l'aula consiliare di Pozzilli
- 13.07.2021 5° informativo di presentazione dei bandi pubblicati presso il palazzo baronale di Macchia d'Isernia



Media:

- <https://www.isnews.it/lavoro/81283-sviluppo-territoriale-doppio-appuntamento-con-gli-eventi-del-gal-molise-rurale.html>
- <https://newsdellavalle.com/2021/07/07/il-gal-molise-rurale-punta-sul-territorio-presentati-a-colli-a-volturno-i-bandi-per-creare-nuove-imprese-alternative-guarda-il-servizio/>
- <https://it.geosnews.com/p/it/molise/gal-molise-rurale-colli-al-volturno-e-pozzilli-i-protagonisti-dei-prossimi-eventi-34564465>
- <https://www.molisenetwork.net/2021/07/05/colli-a-volturno-pozzilli-gal-molise-rurale-incontri/>
- <https://www.molisenetwork.net/2021/07/12/macchia-disernia-gal-molise-rurale/>
- <https://www.isnews.it/2021/07/12/valorizzazione-e-sviluppo-si-chiude-a-macchia-d-isernia-il-ciclo-di-incontri-del-gal-molise-rurale/>
- <https://www.mezzogiornoitalia.it/si-chiude-a-macchia-disernia-il-ciclo-di-incontri-del-gal-molise-rurale/>
- <https://newsdellavalle.com/2021/07/12/il-gal-molise-continua-gli-appuntamenti-sul-territorio-domani-sera-incontro-al-palazzo-baronale-di-macchia-disernia/>

2) Newsletter per informare e descrivere le attività del GAL

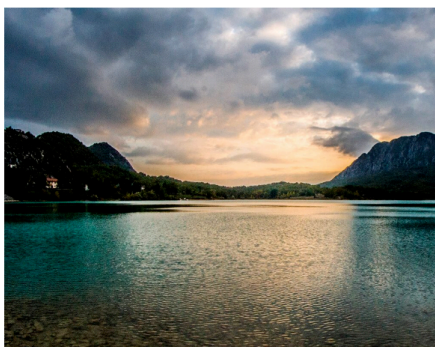

- 3) Sito web istituzionale: <https://www.galmoliserurale.it/>
- 4) Pagina Facebook: <https://www.facebook.com/galmoliseruralenew>

6. ALTRE ATTIVITA' SVOLTE NELL'ANNO 2021

Firmato il Protocollo di Intesa per la costituzione del coordinamento" Alleanza per lo Sviluppo Sostenibile del Molise – Molise Agenda 2030"



Lunedì 11 ottobre 2021, presso la Sala della Costituzione della Provincia di Campobasso il GAL Molise Rurale ha sottoscritto il Protocollo di Intesa per la costituzione del coordinamento" Alleanza per lo Sviluppo Sostenibile del Molise – Molise Agenda 2030.

Molise Agenda 2030 si impegnerà alla progettazione di politiche che portino il Molise sul sentiero dello sviluppo sostenibile, accelerando la realizzazione dell'Agenda 2030 nella nostra regione, attraverso un dialogo continuo con l'Alleanza Italiana per lo sviluppo sostenibile (ASviS) e con le istituzioni regionali di ogni ordine e grado.

A titolo esemplificativo le politiche di sviluppo di Molise Agenda 2030 si concretizzeranno in:

- attività di elaborazione di un programma per la ripresa e la resilienza trasformativa del Molise post pandemia

attraverso attività di proposta, stimolo, supporto, collaborazione con le istituzioni, pubbliche, le associazioni dell'economia e della società a livello territoriale e regionale, partendo dall'attuazione di ciascuno dei 17 obiettivi per lo sviluppo sostenibile (SDGs) dell'Agenda 2030 dell'ONU.

- attività per la definizione di una strategia regionale mirata al conseguimento degli SDGs anche in merito a possibili proposte su interventi legislativi;
- attività di studio, di ricerca per realizzare rapporti periodici sugli indicatori dei 17 obiettivi per lo sviluppo sostenibile dell'Agenda 2030 dell'ONU relativi al territorio regionale;
- attività di stimolo alla ricerca e l'innovazione per lo sviluppo sostenibile, promuovendo la diffusione di buone pratiche;
- attività mirate ad una gestione ottimale dei fondi messi a disposizione dall'Unione Europea a titolo del Quadro Finanziario Pluriennale (QFP) 2021-2027 e del pacchetto anti crisi dovuta al COVID-19 Next Generation EU in relazione al conseguimento degli SDGs, anche avanzando proposte serie e realizzabili per dare concretezza ad una programmazione condivisa e partecipata di tali fondi.

Molise Agenda 2030 promuoverà la diffusione all'educazione allo sviluppo sostenibile secondo un approccio globale, scientificamente e internazionalmente condiviso, anche nell'ambito del dialogo interculturale e dell'educazione alla solidarietà, alla pace, alla legalità

Finanziato il programma di Servizio Civile Universale dei GAL italiani "Erasmus dell'Appennino"



Per la prima volta in Italia, 19 GAL operanti in diverse Regioni d'Italia (Emilia Romagna, Abruzzo, Marche, Lazio, Campania, Molise, Puglia, Calabria, Basilicata, e Sicilia), e 2 associazioni dalla forte rappresentatività territoriale (Legambiente Abruzzo e dell'Orto Botanico Naturale Giardino della Flora Appenninica di Capracotta) si sono uniti in una rete finalizzata all'avvicinamento dei giovani ai temi dello Sviluppo Locale, soprattutto nelle aree interne e montane. In questa prima annualità di progetto, i primi 48 ragazzi tra i 18 ed i 28 anni potranno cimentarsi sui temi cari ai GAL ed alle Associazioni operanti in queste porzioni di spazio rurale.

I Numeri in sintesi:

48 volontari complessivi

12 mesi la durata del programma

2 Progetti d'intervento

19 G.A.L. italiani coinvolti + 2 Associazioni territoriali per la prima volta insieme sul tema.

Gli obiettivi che si raggiungeranno attraverso il coinvolgimento dei giovani nel programma di Servizio Civile Universale "Erasmus dell'Appennino" sono molteplici, tutti fondamentalmente riconducibili all'agenda 2030 e individuano il percorso di acquisizione di competenze quale cardine per la ridefinizione delle nuove frontiere dello sviluppo locale: fornire un'educazione di qualità, equa ed inclusiva e un'opportunità di apprendimento per tutti; recuperare e valorizzare le piccole comunità con sviluppo di quelle rurali anche attraverso l'utilizzo degli strumenti dell'agricoltura sociale, sono solo alcuni dei target che si vogliono raggiungere.

Nell'ambito del programma "Erasmus dell'Appennino" il GAL Molise rurale ha la possibilità di proporre un anno di formazione all'interno del progetto "GAL e agricoltura di montagna".

Un anno per mettersi alla prova, per conoscere sé stessi, fare nuove amicizie, accrescere le proprie conoscenze e competenze; per condividere con altri giovani i propri vissuti attraverso la dimensione comunitaria e la sensibilizzazione. Un'esperienza che cerchi e costruisca senso. Un'esperienza che davvero cambi se stessi e gli altri.

Adesione al progetto LIFE Progetto LIFE REAL UGS

Il GAL Molise rurale ha aderito, al progetto LIFE Progetto *LIFE REAL UGS*, "Osservatorio di biomonitoraggio ambientale e di tutela delle aree verdi urbane per la promozione della circular economy e di buone pratiche sociali negli enti pubblici e nelle scuole"

Il progetto presentato per il bando LIFE-PJG LIFE Environment governance — Standard Action Projects, oltre all'Università degli Studi di Napoli Federico II Centro Interdipartimentale di Ricerca LUPT, in qualità di Ente Capofila e Beneficiario Coordinatore e all'Associazione Premio GreenCare, in qualità di co-leader, presenta nel Partenariato:

- Università degli Studi del Molise - Dipartimento di Agricoltura, Ambiente ed Alimenti
- Regione Campania Assessorato alle Politiche giovanili- Assessorato alla Formazione Professionale
- Ferrarelle SPA
- Parco delle Sorgenti Ferrarelle
- Università degli Studi del Molise - Dipartimento di Agricoltura, Ambiente ed Alimenti

Come soggetto di supporto, il GAL Molise rurale svolgerà le seguenti attività:

- adottare strumenti di policy a livello di pianificazione, di regolamentazione nonché di programmazione degli interventi di gestione, che sappiano considerare l'elemento delle aree verdi urbane e peri-urbane come un sistema complesso e integrato: In particolare:
 - partecipare a tavoli di concertazione su tematiche ambientali
 - partecipare ad incontri finalizzati ad incrementare l'adesione delle città del Sud Italia al cd. Green City Accord.
 - collaborazione e coordinamento con altre Pubbliche Amministrazioni per un censimento del Verde Urbano e peri-urbano
 - partecipare con i propri associati al monitoraggio ambientale delle aree verdi urbane e periurbane e delle Aree Parco.

Altri soggetti di supporto coinvolti sono: FAI Campania ASSOVERDE, Associazione Guide turistiche della Campania, Fondazione William Walton, Associazione per la Tutela dell'olio di Capri — L'Oro di Capri, Ente Parco Regionale dell'Olivo di Venafro, Parco delle Sorgenti Ferrarelle, Comune di Venafro, Associazione Piedi per la Terra APS, Real Orto Botanico di Napoli, Comune di Maddaloni e Provincia di Caserta.

Progetto per la realizzazione di un centro di ricerca per la sperimentazione di produzione fuori suolo

Il GAL Molise Rurale, su proposta del Consorzio per lo sviluppo industriale di Isernia-Venafro ed insieme ad altri partner (Fondazione Neuromed, Università del Molise, Università di Cassino e del Lazio meridionale, Herambiente spa, AG plant srl, LG Venture srl) ha firmato il Protocollo di Intenti per condividere ed attuare l'idea progettuale di realizzazione di un Centro di Ricerca con laboratori e mini-serre per sperimentare la produzione fuori suolo di prodotti agricoli.

La prima fase del progetto prevede:

- la realizzazione di un centro pilota moderno e informatizzato di prodotti agricoli fuori suolo con annessi laboratori per la verifica della qualità organolettica e salutistica (impatto dei nutrienti sulla salute umana) dove sperimentare le tecniche di produzione più confacenti ad ogni singolo prodotto.

Si sperimenteranno le tre principali tecnologie: idroponico, aeroponico e con luce a led, con l'obiettivo di individuare la migliore tecnologia per ciascuna categoria di prodotti orticoli in modo da massimizzare la redditività e ridurre l'impatto ambientale;

- la creazione di un istituto di ricerca con un partenariato specializzato, quale: istituzioni pubbliche e private, università, enti di ricerca e privati del settore. Tra le competenze dell' istituto ci sarà anche la formazione di base e specialistica di tutte le figure necessarie alla conduzione e gestione degli impianti di produzione fuori suolo. Compatibilmente con la normativa esistente, l'area formazione si occuperà anche di interfacciarsi con gli istituti tecnici presenti nell'area per definire percorsi formativi specifici che possano dotare i partecipanti di un titolo specifico abilitante.

Nel corso della seconda fase del progetto si prevede la realizzazione di impianti di produzione fuori suolo distribuiti sui territori dei comuni consorziati, in particolare Sesto Campano, Venafro, Pozzilli, Macchia d'Isernia e Carpinone.

Il progetto è in linea con la strategia europea e nazionale per la decarbonizzazione del settore agricolo, così come delineata nel Green Deal e nella proposta di riforma della Politica Agricola Comune (PAC).

L' agricoltura di precisione è identificata infatti come uno degli elementi fondamentali su cui si baseranno i nuovi "regimi ecologici" che avranno un ruolo centrale nelle politiche future

Conflitto di interesse

»

Nell'attuazione della propria SSL il GAL evita l'insorgere di conflitti di interesse e di incompatibilità riguardanti il personale e/o i consulenti prestatori d'opera impiegati nell'attività di attuazione della strategia stessa, nel rispetto del principio di separazione delle funzioni. In ossequio al rispetto della normativa sul conflitto d'interesse il GAL garantisce che i promotori e/o presentatori di un progetto non abbiano la possibilità di influenzare la decisione di selezione dei progetti e garantisce la trasparenza del processo decisionale attraverso la tracciabilità delle potenziali situazioni di conflitto di interesse.

Al fine di evitare situazioni di incompatibilità e/o di sovrapposizione e/o di conflitti di interesse il GAL attraverso il proprio statuto sociale e l'attuale Regolamento Interno, oltre che con altri regolamenti e procedure imposta la propria azione amministrativa nel pieno rispetto dei contenuti delle norme sul conflitto d'interessi e sul contrasto alla corruzione di cui alla normativa vigente per la pubblica amministrazione.

Pubblicità e trasparenza

Sul sito internet del GAL Molise Rurale sono riportate le informazioni necessarie al fine di assolvere agli obblighi di pubblicità e trasparenza, quali affidamenti di lavori, servizi e forniture e consulenze.

Monitoraggio e Valutazione

Per l'attuazione della strategia di sviluppo locale, come previsto nel piano operativo, il GAL monitora le attività in modo da ottenere le informazioni necessarie a misurare l'attuazione e gli impatti sul territorio del proprio Piano di Sviluppo Locale. Attraverso il sistema di monitoraggio e valutazione, il GAL monitora la corretta allocazione delle risorse finanziarie nonché l'impatto delle azioni realizzate sul territorio al fine di raggiungere tutti gli obiettivi prefissati nella Strategia.

Il GAL, nel rispetto delle procedure indicate dalla Regione Molise e da AGEA, ha adottato una specifica metodologia di monitoraggio e valutazione al fine di:

- disporre di un aggiornamento costante sull'avanzamento del Programma, per singola misura ed azione (n° dei progetti, n° dei beneficiari, avvio di nuove imprese, ammontare degli impegni di spesa e di investimento, nuova occupazione di giovani e di donne, etc.);
- fornire al partenariato locale e in particolare al Consiglio di Amministrazione del GAL elementi per valutare lo stato di attuazione delle diverse misure, il loro impatto sul territorio e valutare, soprattutto, la necessità di apportare tempestivi correttivi a progetti e programmi di intervento e, a tal fine ha predisposto una variante del PSL approvata dalla Regione con DD n. 7832 del 15.12.2021.

MONITORAGGIO INTERVENTI

INTERVENTI A BANDO PUBBLICO	DOTAZIONE FINANZIARIA	ECONOMIE AVVISI I EDIZIONE	NUOVA DOTAZIONE FINANZIARIA INTERVENTI APPROVATA CON DD N. 7832 DEL 15.12.2021	RISORSE IMPEGNANTE	RISORSE DA IMPEGNARE	DOMANDE PERVENUTE	DOMANDE FINANZIATE
Intervento 1.A.1 Azione B , interventi legati all'avviamento di start up, microimprese e delle piccole e medie imprese per attività extra agricole innovative e a servizio concreto della Strategia; I EDIZIONE E II EDIZIONE	€280.000,00	€10.000,00	€590.430,78	€582.000,00	€8.430,78	32	25
Intervento 1.A.2 Azione A1 , sostegno agli investimenti funzionali al miglioramento e allo sviluppo di attività extra agricole nelle imprese agricole;	€144.000,00	€56.110,58	€87.889,42	€87.889,42		2	2
Intervento 1.A.2 Azione A2 , sostegno agli investimenti funzionali al miglioramento e allo sviluppo di attività extra agricole;	€336.000,00	€254.320,20	€81.679,80	€81.679,80		3	2
Intervento 1.B.1 Azione A , interventi finalizzati alla cooperazione per l'accesso ai mercati locali, per lo sviluppo delle filiere corte e per lo sviluppo e/o commercializzazione di nuovi prodotti/processi e servizi turistici inerenti al turismo rurale;	€315.000,00	€215.600,00	€99.400,00	€99.400,00		1	1
Intervento 1.C.2 Azione B , realizzazione di investimenti, di piccola scala, finalizzati ad adeguare spazi pubblici e strutture ed infrastrutture locali dove localizzare mercati per la vendita di prodotti locali; I EDIZIONE; II EDIZIONE E III EDIZIONE	€150.000,00	€57.879,00	€365.600,00	€365.600,00		7	2 AMMESSE A FINANZIAMENTO+3 DA VALUTARE
Intervento 1.C.3 Azione B , realizzazione di investimenti, di piccola scala, finalizzati ad adeguare spazi pubblici per la realizzazione di centri multifunzionali per attività ricreative, sociali e per la cultura quali Molini, biblioteche, musei, fab -lab, co-working, ecc.;	€400.000,00		€400.000,00		€400.000,00		
Intervento 3.A.1 Azione B , Sostegno agli investimenti relativi alla manutenzione, al restauro e alla riqualificazione del patrimonio culturale e naturale.	€200.000,00		€200.000,00		€200.000,00		
TOTALE RISORSE	€1.825.000,00	€593.909,78	€1.825.000,00	€1.216.569,22	€608.430,78		

Azioni del PSL	Indicatori di OUTPUT			Indicatori di RISULTATO		
	Indicatori	Indicatori indicati nel PSL	Valori al 31.12.2021	Indicatori	Indicatori indicati nel PSL	Valori al 31.12.2021
AMBITO TEMATICO: SVILUPPO E INNOVAZIONE DELLE FILIERE E DEI SISTEMI PRODUTTIVI LOCALI						
Intervento 1.A.1 Azione B, interventi legati all'avviamento di start up, microimprese e delle piccole e medie imprese per attività extra agricole innovative e a servizio concreto della Strategia; I EDIZIONE E II EDIZIONE	- Numero attività di sensibilizzazione e informative realizzate	10	32	Coinvolgimento operatori del settore extra agricolo	> 50	> 50
	- Numero massimo di premi all'avviamento di impresa	30	25	Miglioramento della vitalità imprenditoriale rurale	100%	100%
	Numero studi realizzati	1	1			
Intervento 1.A.2 Azione A1, sostegno agli investimenti funzionali al miglioramento e allo sviluppo di attività extra agricole nelle imprese agricole;	- Numero attività di sensibilizzazione e informative realizzate	5	5	Coinvolgimento operatori del settore extra agricolo	> 80	> 80
	Numero di investimenti finanziati	3	2	Miglioramento della vitalità imprenditoriale rurale	100%	100%
	Miglioramento della vitalità imprenditoriale rurale	100%	100%			
Intervento 1.A.2 Azione A2, sostegno agli investimenti funzionali al miglioramento e allo sviluppo di attività extra agricole;	- Numero attività di sensibilizzazione e informative realizzate	5	5	Coinvolgimento operatori del settore extra agricolo	> 80	> 80
	Numero di investimenti finanziati	3	2	Miglioramento della vitalità imprenditoriale rurale	100%	100%
	Miglioramento della vitalità imprenditoriale rurale	100%	100%			
Intervento 1.B.1 Azione A, interventi finalizzati alla cooperazione per l'accesso ai mercati locali, per lo sviluppo delle filiere corte e per lo sviluppo e/o commercializzazione di nuovi prodotti/processi e servizi turistici inerenti al turismo rurale;	- Numero attività di sensibilizzazione e informative realizzate	5	5	Coinvolgimento operatori del settore extra agricolo	<50	<50
	Numero di partenariati finanziati	1	1	Miglioramento della vitalità imprenditoriale rurale	100%	100%
	Miglioramento della vitalità imprenditoriale rurale	100%	100%			
Intervento 1.C.1 Investimenti di piccola scala funzionali all'innovazione sociale del territorio e rafforzamento delle comunità intelligenti	- Numero attività di sensibilizzazione e informative realizzate	4		Numero di imprese che fruiscono indirettamente dell'intervento	>60	
	- Numero piattaforma fisica e digitale	1		Miglioramento dell'accesso all'informazione, alla digitalizzazione e innovazione tecnologica sul territorio	100%	
	N. interventi di adattam. ed adeguam. Tecnol. da parte delle aziende	24%				
	Miglioramento dell'accesso all'informazione, alla digitalizzazione e innovazione tecnologica sul territorio	100%				
Intervento 1.C.2 Azione B, realizzazione di investimenti, di piccola scala, finalizzati ad adeguare spazi pubblici e strutture ed infrastrutture locali dove localizzare mercati per la vendita di prodotti locali; I EDIZIONE; II EDIZIONE E III EDIZIONE	- Numero attività di sensibilizzazione e informative realizzate	5	5	Popolazione rurale utente di servizi migliorati	>60	>60
	- Numero di progetti finanziati	4	5	Miglioramento della fruibilità e accessibilità del territorio	100%	100%
	Numero studi realizzati	1	1			
	Miglioramento della fruibilità e accessibilità del territorio	100%	100%			
Intervento 1.C.3 Azione B, realizzazione di investimenti, di piccola scala, finalizzati ad adeguare spazi pubblici per la realizzazione di centri multifunzionali per attività ricreative, sociali e per la cultura quali Molini, biblioteche, musei, fab -lab, co-working, ecc.;	- Numero attività di sensibilizzazione e informative realizzate	5	5	Aumento dei servizi di base erogati a livello locale per la popolazione rurale	>30%	
	- Numero di progetti finanziati	2		Aumento della mobilità sostenibile nelle aree urbane	>30%	
	Numero studi realizzati	1	1	Popolazione nelle aree rurali avvantaggiata dal miglioramento dei servizi	>60%	
	Miglioramento della fruibilità e accessibilità del territorio	100%		Migliorare la qualità della vita della popolazione locale, favorendo la coesione	100%	
AMBITO TEMATICO: VALORIZZAZIONE DI BENI CULTURALI E PATRIMONIO ARTISTICO LEGATO AL TERRITORIO						
Intervento 3.A.1 Azione B, Sostegno agli investimenti relativi alla manutenzione, al restauro e alla riqualificazione del patrimonio culturale e naturale.	- Numero di progetti finanziati	2		Miglioramento delle condizioni e degli standard di offerta e fruizione del ...	100%	
	Numero studi realizzati	1	1	Aumento attrattività turistica	>30%	
	Aumento attrattività turistica	>30%				
In giallo le Misure in corso di attuazione e non attivate						

GAL Molise Rurale scrl

Sede Legale: Via Principe Pignatelli, snc, Cap 86075 Monteroduni (IS) - Sede Operativa: C.so Risorgimento n.302, Cap 86170 Isernia (IS)

Tel. 0874. 471816 - info@galmoliserurale.it - galmoliserurale@pec.it - www.galmoliserurale.it

CF e P. Iva 00947590949